



ENCUESTA DE HOGARES
DE MOVILIDAD HUMANA SOBRE
**NIÑEZ Y ADOLESCENCIA
MIGRANTE NO ACOMPAÑADA
RETORNADA A GUATEMALA**

Septiembre a noviembre de 2022



USAID
DEL PUEBLO DE LOS ESTADOS
UNIDOS DE AMÉRICA



OIM
ONU MIGRACIÓN

Las opiniones expresadas en las publicaciones de la Organización Internacional para las Migraciones (OIM) corresponden a los autores y no reflejan necesariamente las de la OIM. Las denominaciones empleadas en esta publicación y la forma en que aparecen presentados los datos que contiene no implican, juicio alguno por parte de la OIM sobre la condición jurídica de ningún país, territorio, ciudad o zona citados, o de sus autoridades, ni respecto del trazado de sus fronteras o límites.

La OIM se encuentra comprometida con el principio de que la migración humana y ordenada beneficia a los migrantes y a la sociedad en su conjunto. Como organización intergubernamental, la OIM actúa con sus socios de la comunidad internacional para ayudar a satisfacer los desafíos operativos de la migración; a promover la comprensión de los problemas relacionados con la migración; a alentar el desarrollo económico y social a través de la migración; y a sostener la dignidad humana y el bienestar de los migrantes.

Este reporte ha sido posible gracias al apoyo del pueblo de los Estados Unidos de América a través de la Agencia de los Estados Unidos para el Desarrollo Internacional (USAID) en el marco del proyecto *Abordando las causas fundamentales de la migración irregular en Guatemala*. Los puntos de vista u opiniones de esta publicación son responsabilidad de la Organización Internacional para las Migraciones y no reflejan necesariamente los de USAID o los del Gobierno de los Estados Unidos.

Publicado por: Organización Internacional para las Migraciones
Oficina Nacional para Guatemala: Avenida Reforma 9-55, zona 10,
Edificio Reforma 10, 2º nivel, Ciudad de Guatemala
Tel.: +502 7824-1698
Correo electrónico: iomguatemala@iom.int
Sitio web: <https://nortedecentroamerica.iom.int/es/guatemala>

Unidad de Información para los Países del Norte de Centroamérica

Autores: Andrea Rodríguez Molina

Colaboradores: Alejandro Velásquez, Carolina López, Guadalupe Grimaldi,
Liz Ramos y Rudy Martínez

Revisión Técnica: Guillermo García y Antonio Meoño

Diseño y diagramación: Rember Araniva

Imagen de portada: Freepik

Esta publicación fue emitida sin el aval de la Unidad de Investigación de la OIM (RES).

Esta publicación no ha sido aprobada por la Unidad de Publicaciones de la OIM (PUB) en cuanto a la observancia de las directrices de marca y las normas de estilo de la Organización.

Cita sugerida:

Organización Internacional para las Migraciones (2023). Niñez y adolescencia migrante no acompañada retornada a Guatemala (Septiembre a noviembre de 2022). Disponible en: <https://infounitnca.iom.int/descargas/ninez-no-acompanada/>

© 2023 Organización Internacional para las Migraciones.

Todos los derechos quedan reservados. La presente publicación no podrá ser reproducida íntegra o parcialmente, ni archivada o transmitida por ningún medio (ya sea electrónico, mecánico, fotocopiado, grabado u otro), sin la autorización previa del editor.

ENCUESTA DE HOGARES
DE MOVILIDAD HUMANA SOBRE
**NIÑEZ Y ADOLESCENCIA
MIGRANTE NO ACOMPAÑADA
RETORNADA A GUATEMALA**

Septiembre a noviembre de 2022



USAID
DEL PUEBLO DE LOS ESTADOS
UNIDOS DE AMÉRICA



CONTENIDO

SIGLAS Y ACRÓNIMOS	6
RESUMEN EJECUTIVO	7
INTRODUCCIÓN	8
METODOLOGÍA	9
01. CARACTERÍSTICAS SOCIODEMOGRÁFICAS	10
Comunidad lingüística y pueblo de pertenencia.....	10
Pirámide poblacional.....	10
Composición del hogar.....	11
Parentesco de jefa o jefe de hogar con niñez migrante.....	11
02. EDUCACIÓN	12
Escolaridad mínima esperada según lugar de residencia y recepción de remesas.....	12
Nivel de escolaridad.....	12
Años de escolaridad promedio.....	13
Escolaridad mínima esperada.....	13
03. MIGRACIÓN	14
Motivos reportados para migrar.....	14
Necesidades reportadas en las comunidades de origen.....	14
Lugares de destino.....	15
Medios utilizados para migrar.....	15
Intención de migrar.....	15
Lugares de salida y retorno.....	16
Consecuencias de migrar.....	17
Movilidad humana en el hogar.....	17
04. HOGARES Y VIVIENDA	18
Composición del hogar.....	18
Materiales predominantes en las viviendas.....	18
Acceso a servicios.....	19
Afectaciones del hogar.....	19
05. CONCLUSIONES	20

SIGLAS Y ACRÓNIMOS

INE	Instituto Nacional de Estadística de Guatemala
NCA	Norte de Centroamérica
NNA	Niñas, niños y adolescentes
OIM	Organización Internacional para las Migraciones
USAID	Agencia de los Estados Unidos para el Desarrollo Internacional

RESUMEN EJECUTIVO

La Organización Internacional para las Migraciones (OIM) es la principal organización intergubernamental en el ámbito de la migración y, entre sus diversas acciones, realiza y apoya el desarrollo de investigaciones para orientar la formación de políticas migratorias. Es así como en el marco del programa *Abordando las causas fundamentales de la migración irregular en Guatemala*, y con el apoyo de la Agencia de los Estados Unidos para el Desarrollo Internacional (USAID), se desarrolla la Encuesta de hogares de movilidad humana sobre niñez y adolescencia migrante no acompañada retornada en los países del norte de Centroamérica.

Ante los flujos de aprehensiones y retornos de esta población de interés en años recientes, surge la necesidad de obtener información sobre las características sociodemográficas y educativas de la niñez y adolescencia migrante retornada de manera forzosa, su trayecto migratorio, la composición de su hogar, las condiciones de la vivienda, entre otros datos, con el objetivo de orientar políticas públicas.

Esta encuesta se realiza con el apoyo de las instituciones responsables de los procesos de recepción de la población migrante (Gerencia de Atención al Migrante en El Salvador, Centro de Atención para Niñez y Familias Migrantes - Belén en Honduras y albergues Casa Nuestras Raíces en Guatemala). Las personas entrevistadas de este estudio son las madres, padres o responsables legales de la niñez y adolescencia migrante retornada. Este documento corresponde a la recolección de datos realizada en Guatemala, en el período de septiembre a noviembre de 2022.

En este período la niñez y adolescencia migrante retornada de forma forzosa se concentra entre los 16 y 18 años y dos de cada tres son hombres, con una importante presencia de población indígena. Al momento de retornar, la mayor parte de la niñez migrante ha completado la primaria. Además, 6 de cada 10 hogares recibe remesas de forma regular desde el extranjero, y un 36 por ciento de ellos la utilizan para gastos educativos.

El principal país de destino para esta población es Estados Unidos, y el 60 por ciento de la niñez migrante realizó la ruta migratoria con un traficante de personas. Para 1 de cada 2 niñas, niños y adolescentes migrantes, la decisión de migrar se debe a más de una sola causa. El principal motivo reportado fue mejorar las condiciones de vida, seguido de la reunificación familiar y el trabajo.

Los resultados de este estudio muestran que es necesario abordar las necesidades de los hogares en las comunidades de origen y que llevan a la niñez y adolescencia a migrar de forma irregular. De forma coordinada, se debe trabajar en políticas públicas que generen oportunidades de empleo y mejoren las condiciones de vida en las comunidades de origen de la niñez migrante no acompañada retornada.

INTRODUCCIÓN

La Organización Internacional para las Migraciones (OIM) es la principal organización intergubernamental en el ámbito de la migración y, entre sus diversas acciones, realiza y apoya el desarrollo de investigaciones diseñadas para orientar la formación de políticas migratorias. La OIM reconoce que todas las niñas, niños y adolescentes (NNA) son personas sujetas plenas de derechos y asume como principio de obligatorio cumplimiento aportar para que se priorice su desarrollo físico, espiritual, psicológico, moral y social, para lograr su pleno y armonioso desarrollo, tomando en cuenta la dirección y orientación apropiada de sus responsables.

Los encuentros en la frontera sur de Estados Unidos para niñas, niños y adolescentes (NNA) migrantes no acompañados del norte de Centroamérica (NCA) aumentaron en 2021 respecto a años previos. En 2021 se registraron 136,935 encuentros de esta población, lo cual refleja un aumento de 703 por ciento con respecto a 2020, y un 139 por ciento con respecto a 2019. Asimismo, los retornos de la niñez y adolescencia registrados por las autoridades migratorias de estos países presentaron una tendencia creciente en 2021, con 24,185 retornos a la región, mostrando un crecimiento del 93 por ciento respecto a 2020.

En el contexto de los países del norte de Centroamérica, la migración irregular es uno de los medios utilizados por las familias para atender las diversas necesidades de sus hogares, a pesar de los riesgos que conlleva. Al hablar sobre niñas, niños y adolescentes (NNA) migrantes no acompañados, hay que considerar que, en muchas ocasiones, la decisión de migrar es tomada por otras personas del hogar. Asimismo, la reintegración de la niñez migrantes a sus comunidades de origen puede ser un desafío mayor que para la población adulta.

Es así como la OIM, a través de la Unidad de Información para los países del Norte de Centroamérica, en el marco del proyecto *Abordando las causas fundamentales de la migración irregular en Guatemala*, y con el apoyo de la Agencia de los Estados Unidos para el desarrollo internacional (USAID), implementa la Encuesta de hogares de movilidad humana sobre niñez y adolescencia migrante no acompañada retornada a Guatemala. Este estudio forma parte de un conjunto de esfuerzos realizados en los países del NCA para explorar con mayor detalle las experiencias y necesidades de la niñez que retorna a sus países de origen tras haber emigrado de forma irregular.

Este estudio busca generar información sobre las características sociodemográficas y educativas de la niñez y adolescencia migrante retornada de manera forzosa, su trayecto migratorio, la composición del hogar al que retorna, las condiciones de la vivienda, entre otros datos, con el objetivo de orientar políticas públicas.

METODOLOGÍA

Antecedentes y objetivos

La Organización Internacional para las Migraciones, a través de la Unidad de Información para los países del Norte de Centroamérica, y con la colaboración de la Secretaría de Bienestar Social (SBS), implementó la Encuesta de hogares de movilidad humana sobre niñez y adolescencia migrante no acompañada retornada a Guatemala, de septiembre a noviembre de 2022. Este estudio busca generar información sobre las características sociodemográficas y educativas de la niñez y adolescencia migrante retornada de manera forzosa, su trayecto migratorio, la composición del hogar al que retorna, las condiciones de la vivienda, entre otros datos, con el objetivo de orientar políticas públicas.

Alcances y limitaciones

La información se genera a través de entrevistas a madres, padres o responsables legales en los centros de recepción de cada país, asegurando el cumplimiento de los principios de protección de datos de la organización.

Los datos presentados reflejan características de la niñez migrante no acompañada retornada de forma forzosa¹. Este estudio no cubre niñez retornada en unidades familiares o población retornada de forma voluntaria.

La periodicidad de la recolección de datos depende de los flujos migratorios de niñez migrante no acompañada que retorna a cada país. La información que se presenta es autoreportada por las madres, padres o responsables legales de la niñez migrante, según las instituciones de protección de la niñez de cada país.

FICHA TÉCNICA

Población objetivo: niñez y adolescencia migrante no acompañada retornada de forma forzosa a Guatemala.

Método de recolección: encuesta de hogares realizada a madres, padres o responsables legales de la niñez y adolescencia migrante retornada en albergues Casa Nuestras Raíces.

Universo de población objetivo: 1,607 niñas, niños y adolescentes no acompañados retornados a Guatemala (septiembre a noviembre 2022; SBS).

Tamaño de muestra: 847 niñas, niños y adolescentes no acompañados retornados a Guatemala.

Margen de error: 2.3% (4.0% para niñas; 2.8% para niños) con 95% de nivel de confianza.

Período de levantamiento de datos: del 1 de septiembre al 30 de noviembre de 2022.

¹ Los procesos de recepción de niñez y adolescencia migrante no acompañada retornada están diseñados para población menor de 18 años. Sin embargo, en algunos casos se atienden personas de 18 años o más, debido a diversos motivos, tales como cumplimiento de edad en el proceso de retorno, autoreporte de edad al momento de la aprehensión por falta de documentos, entre otros.

01

CARACTERÍSTICAS SOCIODEMOGRÁFICAS

A continuación, se presentan los perfiles de la niñez migrante retornada no acompañada a Guatemala de septiembre a noviembre de 2022. Los perfiles son agrupados por sexo y edad. Además, se analiza la composición del hogar de la niñez migrante retornada a través del responsable de la niña o niño migrante y su parentesco con la jefa o jefe de hogar.



31.2%
NIÑAS

847

Niñas, niños y adolescentes
(Septiembre - Noviembre 2022)



68.8%
NIÑOS

Nota: este grupo (847) corresponde a la niñez y adolescencia dentro de la muestra de este estudio, no al total de población retornada en ese período.

Comunidad lingüística y pueblo de pertenencia

Comunidad lingüística	Porcentaje
Español	54.9%
Mam	11.5%
Q'eqchi'	11.1%
K'iche'	10.5%
Q'anjob'al	3.1%
Kaqchikel	2.4%
Otros*	6.6%

Pueblo de pertenencia	Porcentaje
Maya	63.0%
Ladino/Mestizo	36.0%
Xinka	0.9%

*Otros incluye: Achi' (1.8%), Ixil (1.7%), Chuj (1.2%), Akateka (0.9%), otros (1.0%).

Pirámide poblacional

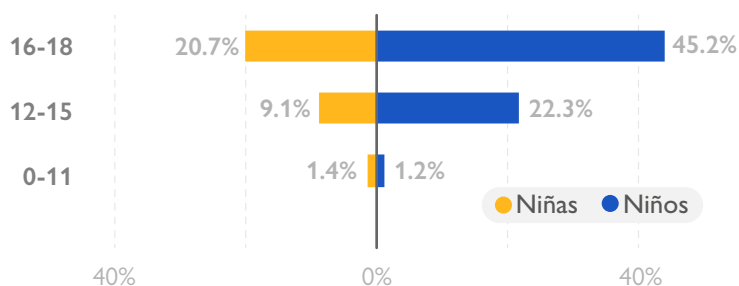

15.7 años

Edad promedio



15.5 años
NIÑAS



15.8 años
NIÑOS

Composición del hogar

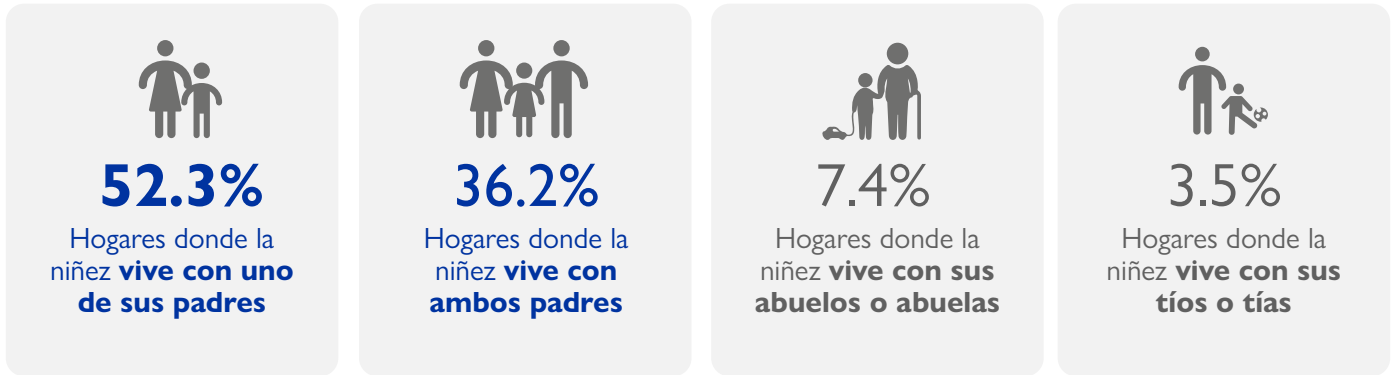

Los hogares son predominantemente uniparentales (52.3%), y en mayor proporción que el promedio nacional. En Guatemala, en 2018 el 47 por ciento de los hogares eran biparentales, un 17.4 por ciento eran monoparentales con jefes de hogar mujeres, y menos del cinco por ciento hogares monoparentales con jefes de hogar hombres².

Parentesco de jefa o jefe de hogar con niñez migrante

En los hogares de la niñez migrante no acompañada hay mayor presencia de jefes de hogar hombres (65.2%), en comparación a las jefas de hogar mujeres (34.8%). Esto refleja una diferencia con respecto a nivel nacional, donde la mayoría de los hogares con familias son liderados por hombres (72.2%) y una menor proporción por mujeres (21.5%).



*Otros familiares: hermano o hermana (2.0%), sobrino o sobrina (2.8%), hijastro o hijastra (0.9%), otro familiar (0.9%).

2. Instituto Nacional de Estadística de Guatemala. Boletín 1. Distribución, tipología, jefatura y persona que toma las decisiones de hogares con enfoque de Género y Pueblos 2020.

02 EDUCACIÓN

A continuación, se presenta la información educativa de la niñez migrante no acompañada retornada a Guatemala. Primero, se analizan los niveles de escolaridad alcanzada por la población, escolaridad promedio y porcentaje que cumple con la escolaridad mínima esperada.

Porcentaje de NNA que no cumple con la escolaridad mínima esperada según lugar de residencia



69.6%
ZONA RURAL



45.5%
ZONA URBANA

Porcentaje de NNA que no cumple con la escolaridad mínima esperada según recepción de remesas



61.7%
RECIBE REMESA



70.3%
NO RECIBE REMESA

Nivel de escolaridad

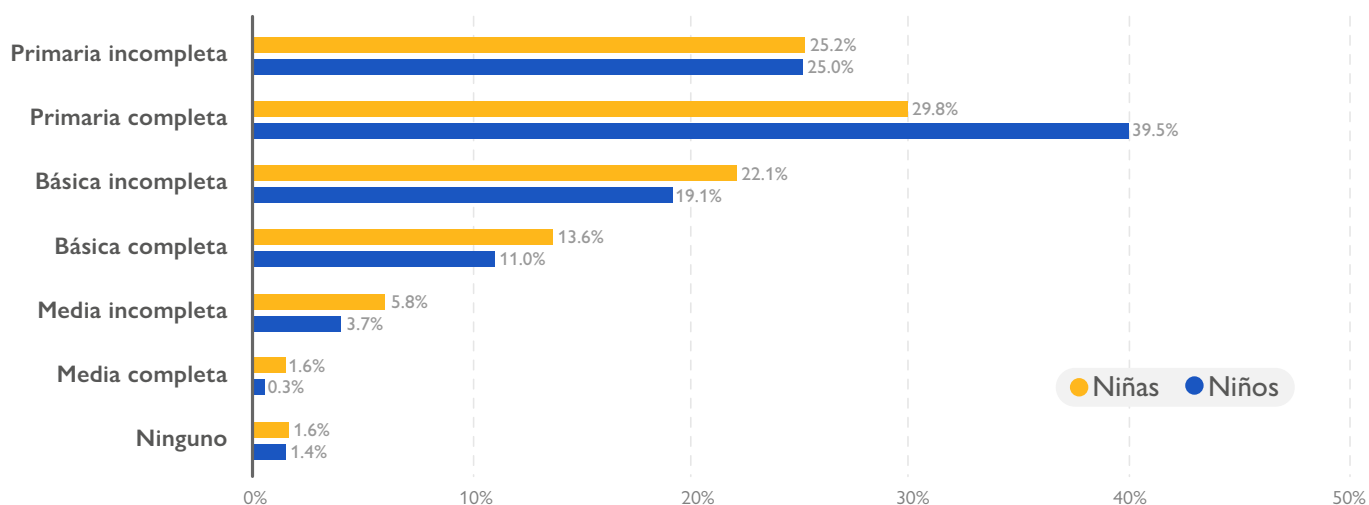

Aproximadamente un tercio de las niñas y niños migrantes no acompañados con edades de 6 a 18 años logró completar la educación primaria, mientras que 1 de cada 4 cuenta con primaria incompleta. Al comparar por sexo se identifica que el logro educativo ha sido similar para niñas y niños.

Años de escolaridad promedio

El 61.3 por ciento de la niñez migrante recibe ayuda económica de forma regular de familiares y amigos en el extranjero, y de ellos un 36 por ciento utilizan la remesa para gastos educativos.

Los niveles de escolaridad promedio presentan diferencias según la zona a la cual regresa la niñez migrante. Quienes regresan al área urbana reportan una escolaridad promedio de 6.8, mientras que quienes regresan a una zona rural de 6.1.



6.4 años de escolaridad promedio



6.1 años de escolaridad promedio

Escolaridad mínima esperada³

Porcentaje que cumple la escolaridad mínima esperada según su edad

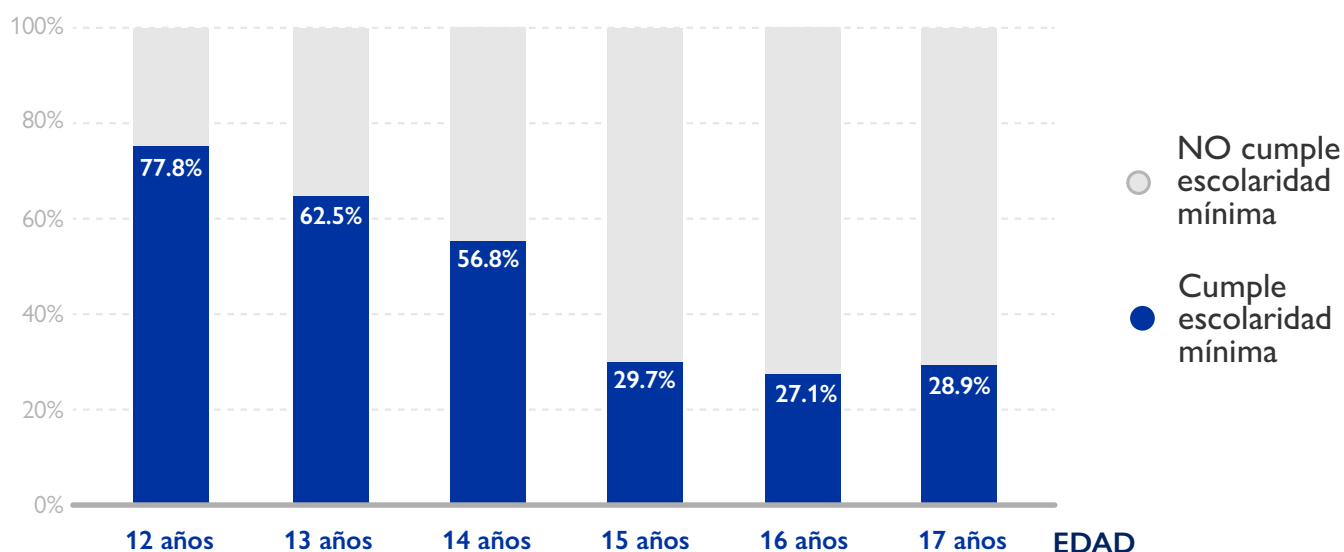

El 66.7 por ciento de la niñez retornada de 12 a 17 años no cumple con la escolaridad mínima esperada. Este porcentaje es superior entre los niños (71.4%) que entre las niñas (56.2%). Asimismo, se observa que, a mayor edad, es menor el porcentaje de la población que cumple con la escolaridad mínima esperada.

3. Una persona no cumple con la escolaridad mínima esperada si tiene dos o más años de sobreedad para el último grado aprobado, según los valores esperados en el sistema educativo formal de cada país.

03 MIGRACIÓN

Motivos reportados para migrar

Análisis multicausal de principales motivos para migrar

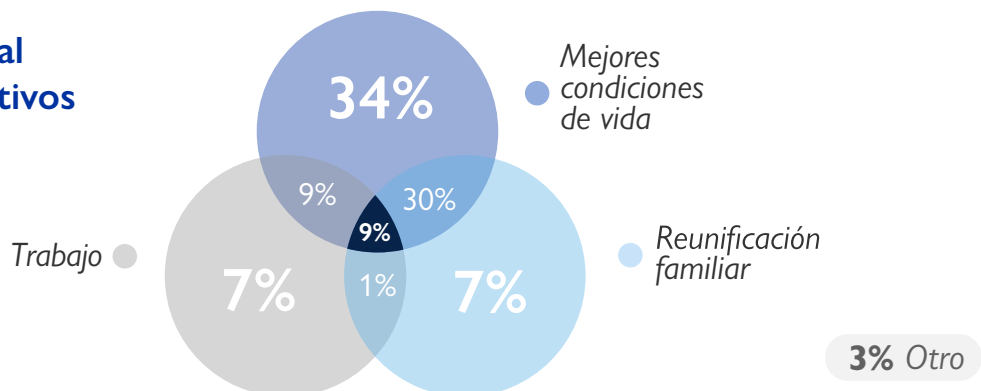

81.3%

Mejores condiciones de vida

La mejora en las condiciones de vida se relaciona a los siguientes aspectos: satisfacer sus necesidades alimentarias (85.4%), tener acceso a vivienda digna (75.8%), educación (82.2%) y mejorar el acceso a servicios de salud (62.3%).

46.5%

Reunificación familiar

El 14.7 por ciento de ellos se reuniría con su madre, el 15.7 por ciento con el padre, el 5.1 por ciento con ambos padres, y el 66.5 por ciento con otro pariente distinto a los antes mencionados.

25.7%

Motivos Laborales

Entre ellos, un 59.6 por ciento indicó que los trabajos a los que tenían acceso eran eventuales o inestables (trabajo informal). Además, un 52.8 por ciento indicó que el salario era muy bajo para cubrir sus necesidades básicas.

Nota: Las respuestas fueron de opción múltiple, por lo que los porcentajes presentados no necesariamente suman 100%.

Necesidades reportadas en las comunidades de origen



75.4%
OPORTUNIDADES DE EMPLEO



51.4%
CARRETERAS DE FÁCIL ACCESO



44.3%
HOSPITALES CERCANOS



39.3%
CENTROS DE BACHILLERATO DIVERSIFICADO



35.2%
TIERRAS PARA SEMBRAR



34.8%
CASAS EN MAL ESTADO



26.7%
NO HAY CENTROS EDUCATIVOS PARA SECUNDARIA



21.0%
NO HAY CENTROS DE SALUD

Nota: Las respuestas fueron de opción múltiple, por lo que los porcentajes presentados no necesariamente suman 100%.

Lugares de destino

96.1%
 tenía como
destino final
Estados Unidos
 97.2% de estos fueron
 aprehendidos en tránsito



California Maryland
 Georgia New Jersey Texas
No sabe Virginia
 New York Tennessee Louisiana
 North Carolina **Florida**

Medios utilizados para migrar

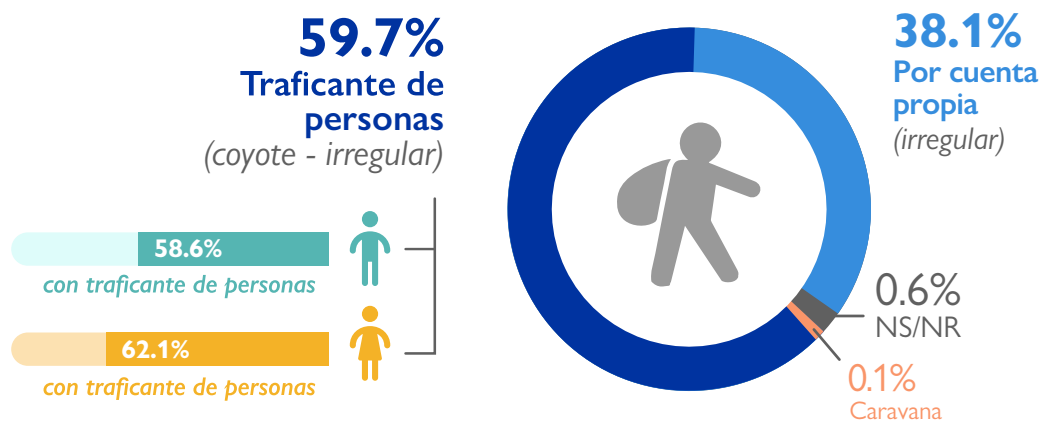

Número de intentos ofrecidos por el traficante: un intento (27.6%), dos intentos (26.2%), tres intentos (34.0%), más de tres (0.8%), no responde (11.3%).

La mayor parte de la niñez retornada recorrió la ruta migratoria con un traficante de personas (59.7%). La mayoría de ellos (94.8%) indicó haber identificado al traficante por referencia de familiares o amigos. La mayor parte de la niñez migrante (46.0%) viajó sin ningún familiar o persona conocida.

Intención de migrar

**"Si usted tuviera la opción
 de migrar al exterior, cambiar
 de residencia/domicilio o quedarse
 en este lugar, ¿qué haría?"**

(pregunta para madres, padres o responsables legales)

65.9% se quedaría en su
 residencia actual

29.1% migraría al exterior

5.0% cambiaría de residencia o domicilio
 dentro del mismo país

Lugares de salida y retorno

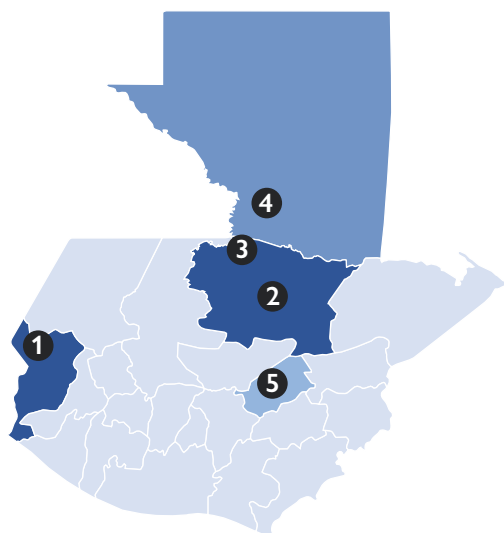

Top 5 - Municipios de salida

1	Tacaná, San Marcos	2.9%
2	San Pedro Carchá, Alta Verapaz	2.6%
3	Chisec, Alta Verapaz	2.5%
4	Sayaxché, Petén	2.2%
5	Jalapa, Jalapa	1.9%

En total, a estos 5 municipios ha salido el 12.6% de la niñez migrante.

Top 5 - Municipios de retorno

1	Tacaná, San Marcos	2.9%
2	San Pedro Carchá, Alta Verapaz	2.5%
3	Chisec, Alta Verapaz	2.5%
4	Sayaxché, Petén	2.3%
5	Jalapa, Jalapa	1.9%

En total, a estos 5 municipios ha retornado el 12.0% de la niñez migrante.

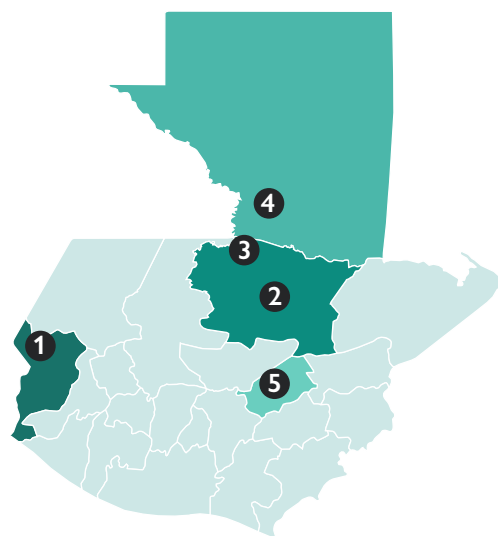

La mayor parte de la niñez migrante no acompañada (99.3%) regresa a las comunidades de salida tras retornar a Guatemala. La niñez que migró por motivos de violencia tiene un porcentaje similar de regreso a la comunidad de salida (96.6%) que quienes migraron por otros motivos que no fueran violencia (99.3%).

Consecuencias de migrar

La mayor parte de las personas entrevistadas menciona que migrar tiene consecuencias positivas (98.9%) y negativas (89.3%). Por otro lado, entre las consecuencias positivas para migrar destacan las adquisiciones de bienes (42.2%), apoyo económico a sus familiares (15.7%) y mejor calidad de vida para la persona migrante (9.5%). Por otro lado, entre las consecuencias negativas destacan riesgos durante el trayecto (38.4%) y desintegración familiar (24.3%).

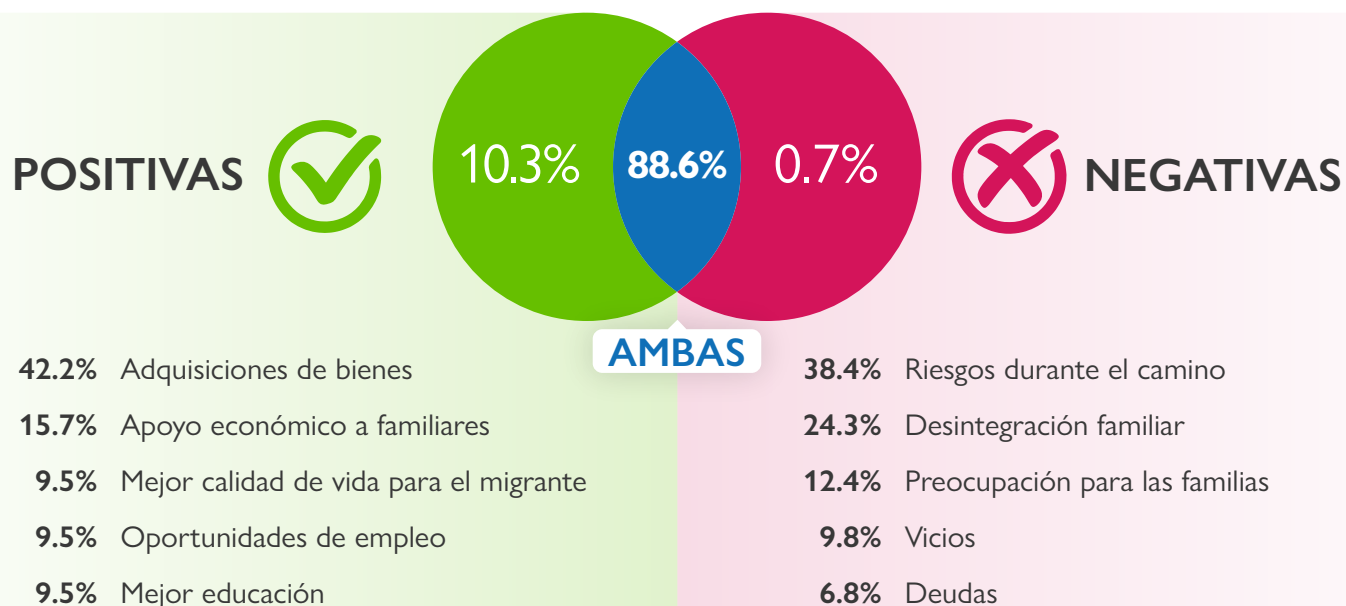

Movilidad humana en el hogar

 **66.8%**
de los hogares
tienen **al menos
un familiar en
el extranjero**

 **61.3%**
de los hogares
reciben remesas

 **2.5%**
de los hogares
han experimentado
**desplazamiento
interno**

A continuación, se presentan algunas de las principales características de las viviendas y los hogares de la niñez migrante. Además, se detallan las condiciones de la vivienda según tipo de materiales, el acceso a los servicios y las principales afectación de las viviendas.

Composición del hogar

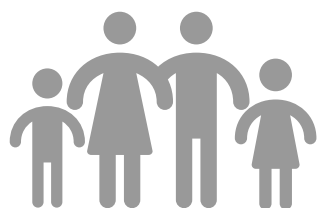

En promedio
5.4 PERSONAS
residen en los hogares
(incluyendo a la niñez migrante)

Edad	Hombres	Mujeres	Total
0 a 12 años	0.7	0.7	1.4
13 a 17 años	0.2	0.2	0.5
18 a 59 años	0.9	1.3	2.2
+60 años	0.1	0.1	0.2
Niñez migrante	0.7	0.3	1.1
TOTAL			5.4

Materiales predominantes en las viviendas

Techo

78.9% Lámina metálica

10.1% Teja de barro o cemento

4.7% Concreto

Piso

48.4% Tierra

37.3% Cemento

8.0% Ladrillo cerámico

0.2% Otros

Paredes

37.3% Ladrillo, piedra o bloque

32.1% Adobe/bahareque

26.5% Madera

0.9% Otros



Otros materiales de paredes: lámina, materiales de desecho, material prefabricado, otros no detallados.

Otros materiales de techo: paja o fibras naturales.

Otros materiales de piso: granito, ladrillo de cemento, madera.

Acceso a servicios



67.5%

de los hogares cuenta con cañería o tubería con conexión propia



94.4%

de los hogares cuenta con servicio sanitario



77.9%

de los hogares tiene servicio de internet



73.5%

de los hogares cuenta con conexión eléctrica

Afectaciones del hogar

9.7% Hogares que fueron afectados por desastres naturales, enfermedades o problemas sociales en los últimos 12 meses

Principales afectaciones:



50.0%

Tormentas tropicales



43.6%

Pandemia COVID-19



25.6%

Inundaciones/reputes/marejadas



2.6%

Inseguridad/delincuencia

Nota: Las respuestas fueron de opción múltiple, por lo que los porcentajes presentados no necesariamente suman 100%.

05 CONCLUSIONES

La niñez y adolescencia no acompañada retornada a Guatemala se compone principalmente de adolescentes de 12 a 18 años y dos de cada tres son hombres, con una importante presencia de población indígena. El 63 por ciento de la niñez se identifica como parte de la población maya.

La niñez migrante reside principalmente en hogares uniparentales (52.3%) y en mayor proporción que el promedio nacional. En sus hogares, hay mayor presencia de jefes de hogar hombres (65.2%), en comparación a las jefas de hogar mujeres (34.8%). Alrededor de uno de cada diez vive con su abuelo u abuela.

Al momento de retornar, la mayor parte de la niñez migrante ha completado la primaria, con una escolaridad promedio de 6.1 y 6.4 años para niños y niñas, respectivamente. La mayoría de niños entre 12 y 17 años no cumplen con la escolaridad mínima esperada según su edad (66.7%). Alrededor de 6 de cada 10 hogares recibe remesas de forma regular desde el extranjero, y un 36 por ciento de ellos la utilizan para gastos educativos.

La mitad de la niñez no acompañada reporta que la decisión de emigrar se debió a una combinación de factores (52.4% indicó más de un motivo). Entre las múltiples causas destaca el deseo de mejorar sus condiciones de vida, búsqueda de oportunidades laborales y reunificación familiar.

En las comunidades de origen de la niñez migrante, la principal necesidad es oportunidades de empleo, según lo reportado por madres, padres o responsables legales. Asimismo, entre la niñez migrante, un 26 por ciento indicó motivos laborales como causa de la migración, relacionada a la informalidad y los bajos salarios que no permiten cubrir necesidades básicas.

La mayor parte de la niñez retornada recorrió la ruta migratoria con un traficante de personas (59.7%). En la mayoría de los casos, el traficante fue identificado por referencia de familiares o amigos. Aproximadamente 2 de cada 3 personas que migraron bajo esta modalidad tenían la opción de más de un intento migratorio, lo cual podría dar lugar a una posible reemigración.

Las personas entrevistadas consideran que la migración tiene consecuencias tanto positivas como negativas. Entre las positivas destacan la adquisición de bienes y la posibilidad de brindar apoyo económico a familiares. Entre las negativas, resaltan el riesgo durante el tránsito al país de destino y la desintegración familiar.

Los resultados de este estudio muestran que es necesario abordar las necesidades de los hogares en las comunidades de origen y que llevan a la niñez y adolescencia a migrar de forma irregular. De forma coordinada, se debe trabajar en políticas públicas que generen oportunidades de empleo y mejoren las condiciones de vida en las comunidades de origen de la niñez migrante no acompañada retornada.



USAID
DEL PUEBLO DE LOS ESTADOS
UNIDOS DE AMÉRICA



OIM
ONU MIGRACIÓN

