



ENCUESTA DE HOGARES  
DE MOVILIDAD HUMANA SOBRE  
**NIÑEZ Y ADOLESCENCIA  
MIGRANTE NO ACOMPAÑADA  
RETORNADA A HONDURAS**

*Julio a diciembre de 2022*



**USAID**  
DEL PUEBLO DE LOS ESTADOS  
UNIDOS DE AMÉRICA



**OIM**  
ONU MIGRACIÓN

Las opiniones expresadas en las publicaciones de la Organización Internacional para las Migraciones (OIM) corresponden a los autores y no reflejan necesariamente las de la OIM. Las denominaciones empleadas en esta publicación y la forma en que aparecen presentados los datos que contiene no implican juicio alguno por parte de la OIM sobre la condición jurídica de ningún país, territorio, ciudad o zona citados, o de sus autoridades, ni respecto del trazado de sus fronteras o límites.

La OIM se encuentra comprometida con el principio de que la migración humana y ordenada beneficia a los migrantes y a la sociedad en su conjunto. Como organización intergubernamental, la OIM actúa con sus socios de la comunidad internacional para ayudar a satisfacer los desafíos operativos de la migración; a promover la comprensión de los problemas relacionados con la migración; a alentar el desarrollo económico y social a través de la migración; y a sostener la dignidad humana y el bienestar de los migrantes.

Esta publicación ha sido posible gracias al apoyo del pueblo de los Estados Unidos de América a través de la Agencia de los Estados Unidos para el Desarrollo Internacional (USAID). Los puntos de vista/opiniones de esta publicación son responsabilidad de los autores y no reflejan necesariamente los de USAID o los del Gobierno de los Estados Unidos.

Esta publicación ha sido desarrollada en el marco del programa *Respuestas Integrales sobre Migración en Centroamérica (IRM)*.

---

**Publicado por:** **Organización Internacional para las Migraciones**

Oficina Nacional para Honduras: Colonia Palmira, 3ra avenida, Calle del Brasil, bloque 3, casa 12.

Teléfono: +504 2237-7460

Correo electrónico: [iomtegucigalpa@iom.int](mailto:iomtegucigalpa@iom.int)

Sitio web: [triangulonorteca.iom.int/es](http://triangulonorteca.iom.int/es)

**Jefe de misión:** Nicola Graviano

**Coordinadora subregional de programa:** Argentina Santacruz

**Coordinadora subregional adjunta de programa:** Natalia Zepeda

**Coordinadora nacional de programa:** Ámbar Assaf

**Unidad de Información para los Países del Norte de Centroamérica**

**Autores:** Andrea Rodríguez Molina

**Colaboradores:** Alejandro Velásquez, Carolina López, Liz Ramos, Rudy Martínez y Guadalupe Grimaldi

**Revisión Técnica:** Guillermo García y Antonio Meoño

**Diseño y diagramación:** Rember Araniva

**Imagen de portada:** Freepik

---

Esta publicación fue emitida sin el aval de la Unidad de Investigación de la OIM (RES).

Esta publicación no ha sido aprobada por la Unidad de Publicaciones de la OIM (PUB) en cuanto a la observancia de las directrices de marca y las normas de estilo de la Organización.

**Cita sugerida:**

Organización Internacional para las Migraciones (2023). Encuesta de hogares de movilidad humana sobre niñez y adolescencia migrante no acompañada retornada a Honduras (Julio a diciembre de 2022).

Disponible en: <https://infounitnca.iom.int/descargas/ninez-no-acompanada/>

© 2023 Organización Internacional para las Migraciones.

Todos los derechos quedan reservados. La presente publicación no podrá ser reproducida íntegra o parcialmente, ni archivada o transmitida por ningún medio (ya sea electrónico, mecánico, fotocopiado, grabado u otro), sin la autorización previa del editor.

ENCUESTA DE HOGARES  
DE MOVILIDAD HUMANA SOBRE  
**NIÑEZ Y ADOLESCENCIA**  
**MIGRANTE NO ACOMPAÑADA**  
**RETORNADA A HONDURAS**

*Julio a diciembre de 2022*





# CONTENIDO

<b>SIGLAS Y ACRÓNIMOS</b>	<b>6</b>
<b>RESUMEN EJECUTIVO</b>	<b>7</b>
<b>INTRODUCCIÓN</b>	<b>8</b>
<b>METODOLOGÍA</b>	<b>9</b>
<b>01. CARACTERÍSTICAS SOCIODEMOGRÁFICAS</b>	<b>10</b>
Comunidad lingüística y pueblo de pertenencia.....	10
Pirámide poblacional.....	10
Composición del hogar.....	11
Parentesco de jefa o jefe de hogar con niñez migrante.....	11
<b>02. EDUCACIÓN</b>	<b>12</b>
Escolaridad mínima esperada según lugar de residencia y recepción de remesas.....	12
Nivel de escolaridad.....	12
Años de escolaridad promedio.....	13
Escolaridad mínima esperada.....	13
<b>03. MIGRACIÓN</b>	<b>14</b>
Motivos reportados para migrar.....	14
Necesidades reportadas en las comunidades de origen.....	14
Lugares de destino.....	15
Medios utilizados para migrar.....	15
Intención de migrar.....	15
Lugares de salida y retorno.....	16
Consecuencias de migrar.....	17
Movilidad humana en el hogar.....	17
<b>04. HOGARES Y VIVIENDA</b>	<b>18</b>
Composición del hogar.....	18
Materiales predominantes en las viviendas.....	18
Acceso a servicios.....	19
Afectaciones del hogar.....	19
<b>05. CONCLUSIONES</b>	<b>20</b>

# SIGLAS Y ACRÓNIMOS

<b>INE</b>	Instituto Nacional de Estadística de Honduras
<b>NCA</b>	Norte de Centroamérica
<b>NNA</b>	Niñas, niños y adolescentes
<b>OIM</b>	Organización Internacional para las Migraciones
<b>USAID</b>	Agencia de los Estados Unidos para el Desarrollo Internacional

# RESUMEN EJECUTIVO

La Organización Internacional para las Migraciones (OIM) es la principal organización intergubernamental en el ámbito de la migración y, entre sus diversas acciones, realiza y apoya el desarrollo de investigaciones para orientar la formación de políticas migratorias. Es así como en el marco del programa *Respuestas Integrales sobre Migración en Centroamérica (IRM)*, y con el apoyo de la Agencia de los Estados Unidos para el Desarrollo Internacional (USAID), se desarrolla la *Encuesta de hogares de movilidad humana sobre niñez y adolescencia migrante no acompañada retornada a los países del Norte de Centroamérica*.

Ante un aumento en las aprehensiones y retornos de esta población de interés en años recientes, surge la necesidad de obtener información sobre las características sociodemográficas y educativas de la niñez y adolescencia migrante retornada de manera forzosa, su trayecto migratorio, la composición de su hogar, las condiciones de la vivienda, entre otros datos, con el objetivo de orientar políticas públicas. Esta encuesta se realiza con el apoyo de las instituciones responsables de los procesos de recepción de la población migrante (Gerencia de Atención al Migrante en El Salvador, Centro de Atención para Niñez y Familias Migrantes - Belén en Honduras y albergues "Casa Nuestras Raíces" en Guatemala). Los informantes clave de este estudio son las madres, padres o responsables legales de la niñez y adolescencia migrante retornada. Este documento corresponde a la recolección de datos realizada en Honduras, en el periodo de julio a diciembre de 2022.

En este periodo la niñez y adolescencia migrante retornada de forma involuntaria se concentra entre los 16 y 18 años y es una población predominantemente masculina (aproximadamente dos de cada tres personas es hombre). En esta población predominan los hogares uniparentales, y los liderados por hombres. Al momento de retornar, aproximadamente un cuarto de la niñez migrante ha completado la primaria. Alrededor de 5 de cada 10 hogares recibe remesas de forma regular desde el extranjero, y un 44.4 por ciento de ellos la utilizan para gastos educativos.

El principal destino para esta población es Estados Unidos, y la mayoría de ellos no saben específicamente a qué región de este país se dirigen. La mayor parte de la población realizó la ruta migratoria por su cuenta, y aproximadamente para 1 de cada 2 niñas, niños y adolescentes migrantes, la decisión de migrar se debe a más de una sola causa. El principal motivo reportado fue mejorar las condiciones de vida, seguido de la reunificación familiar y el trabajo. Al profundizar en los aspectos de su vida que desean mejorar, se mencionan aspectos básicos del día a día, como la alimentación, la vivienda, educación y la salud.

Los resultados de este estudio resaltan que para abordar el fenómeno de la migración irregular de niñas, niños y adolescentes es necesario tomar en cuenta las necesidades básicas insatisfechas de los hogares que llevan a la niñez y adolescencia a migrar en busca de mejores condiciones de vida. De forma coordinada, se debe trabajar en políticas públicas que generen oportunidades de empleo y mejoren las condiciones de vida en las comunidades de origen de la niñez migrante.

# INTRODUCCIÓN

La Organización Internacional para las Migraciones (OIM) es la principal organización intergubernamental en el ámbito de la migración y, entre sus diversas acciones, realiza y apoya el desarrollo de investigaciones diseñadas para orientar la formación de políticas migratorias. La OIM reconoce que todas las niñas, niños y adolescentes (NNA) son personas sujetas plenas de derechos y asume como principio de obligatorio cumplimiento aportar para que se priorice su desarrollo físico, espiritual, psicológico, moral y social, para lograr su pleno y armonioso desarrollo, tomando en cuenta la dirección y orientación apropiada de sus responsables.

Los encuentros en la frontera sur de Estados Unidos para niñas, niños y adolescentes migrantes no acompañados del Norte de Centroamérica (NCA) aumentaron en 2021 respecto a años previos. En 2021 se registraron 136,939 encuentros de migrantes irregulares de esta región, siendo un 703 por ciento más que en 2020, y un 139 por ciento más que en 2019. Asimismo, los retornos de la niñez y adolescencia registrados por las autoridades locales de estos países presentaron una tendencia creciente en 2021, con 24,185 retornos a la región, mostrando un crecimiento del 93 por ciento respecto a 2020.

En el contexto de los países del NCA, la migración irregular es uno de los medios utilizado por las familias para atender las diversas necesidades de sus hogares, a pesar de los riesgos que conlleva. Las dinámicas migratorias suelen ser analizadas desde la generalidad de los flujos, produciendo poca información sobre las necesidades particulares de distintos grupos poblacionales. Al hablar sobre niñas, niños y adolescentes (NNA) migrantes no acompañados, hay que considerar que poseen menor capacidad para tomar decisiones y enfrentar los riesgos asociados a la migración. Asimismo, la reintegración de la niñez migrante a sus comunidades de origen puede ser un desafío mayor que para los adultos, debido a su mayor dependencia en términos de acceso a servicios básicos y a su condición de vulnerabilidad en la sociedad. Por tanto, es esencial diseñar estrategias específicas para atender sus necesidades.

Es así como la OIM, a través de la Unidad de Información para los países del Norte de Centroamérica, en el marco del programa *Respuestas Integrales sobre Migración en Centroamérica (IRM)*, y con el apoyo de la Agencia de los Estados Unidos para el Desarrollo Internacional (USAID), implementa la *Encuesta de hogares de movilidad humana sobre niñez y adolescencia migrante no acompañada retornada a Honduras*. Este estudio forma parte de un conjunto de esfuerzos realizados en los países del NCA para explorar con mayor detalle las experiencias y necesidades de la niñez que retorna a sus países de origen tras haber emigrado de forma irregular. Casi en su totalidad, esta población retorna a las comunidades de donde partieron en primer lugar.

Con los resultados se busca proporcionar información práctica para tomadores de decisiones y profesionales que trabajan en el campo de la migración. Se espera que al comprender mejor las realidades detrás de la migración irregular de niñas, niños y adolescentes se puedan desarrollar acciones para salvaguardar su bienestar y derechos, y se pueda atender de forma más efectiva sus necesidades, tanto para evitar una reemigración, como promover una emigración ordenada cuando sea la mejor alternativa.



# METODOLOGÍA

## Antecedentes y objetivos

Existe una alta preocupación respecto a la niñez no retornada debido al aumento de aprehensiones y retornos en comparación a los últimos dos años. En este contexto, hacer un análisis acerca de las características socioeconómicas y migratorias de la niñez y sus hogares es relevante.

La OIM, a través de la Unidad de Información para los países del Norte de Centroamérica, y con la colaboración de instituciones públicas encargadas de los procesos de recepción de la población migrante en los países del NCA, implementó la *Encuesta de hogares de movilidad humana sobre niñez y adolescencia migrante no acompañada retornada*, de julio a diciembre de 2022. Esta encuesta permite generar información sobre las características sociodemográficas y educativas de la niñez y adolescencia migrante retornada de manera forzosa, su trayecto migratorio, la composición del hogar al que retorna, las condiciones de la vivienda, entre otros datos, con el objetivo de orientar políticas públicas.

## Alcances y limitaciones

La información se genera a través de entrevistas a madres, padres o responsables legales de la niñez migrante en los centros de recepción de cada país, asegurando el cumplimiento de los principios de protección de datos de la organización. La OIM sigue estrictos protocolos de bioseguridad en el marco de la pandemia por COVID-19.

Esta encuesta permite generar información sobre las características sociodemográficas y educativas de la niñez migrante retornada de forma forzosa, su trayecto migratorio, la composición del hogar al que retorna, las condiciones de la vivienda, recepción de remesas, datos laborales, entre otros temas.

La periodicidad de la recolección de datos depende de los flujos migratorios de niñez migrante no acompañada que retorna a cada país. La información que se presenta es auto reportada por las madres, padres o responsables legales de la niñez migrante entrevistadas, según las instituciones de protección de la niñez de cada país.

## FICHA TÉCNICA

**Población objetivo:** niñez y adolescencia migrante no acompañada retornada de forma forzosa a Honduras.

**Método de recolección:** encuesta de hogares realizada a madres, padres o responsables legales de las niñas, niños y adolescentes migrantes retornados en el Centro de Atención para Niñez y Familias Migrantes - Belén.

**Universo de población objetivo:** 1,502 niñas, niños y adolescentes no acompañados retornados a Honduras.

**Tamaño de muestra:** 201 niñas, niños y adolescentes no acompañados retornados a Honduras.

**Margen de error:** 6.2% (10.9% para niñas; 7.6% para niños) con 95% de nivel de confianza.

**Período de levantamiento de datos:** del 4 de julio al 31 de diciembre de 2022.

1. Los procesos de recepción de niñez y adolescencia migrante no acompañada retornada están diseñados para población menor de 18 años. Sin embargo, en algunos casos se atienden personas de 18 años o más, debido a diversos motivos, tales como cumplimiento de edad en el proceso de retorno, autoreporte de edad al momento de la aprehensión por falta de documentos, entre otros.

# 01

## CARACTERÍSTICAS SOCIODEMOGRÁFICAS

A continuación, se presentan los perfiles de la niñez y adolescencia migrante no acompañada retornada a Honduras de julio a diciembre de 2022. Los perfiles son agrupados por sexo y edad. Además, se analiza la composición del hogar de esta población y su parentesco con el jefe de hogar.



**Nota:** este grupo (201 personas) corresponde a la niñez y adolescencia de la muestra de este estudio, no al total de la población retornada en este periodo.

### Comunidad lingüística y pueblo de pertenencia

Comunidad lingüística	Porcentaje
Español	99.1%
Garífuna	0.9%

Pueblo de pertenencia	Porcentaje
Ladino/Mestizo	98.1%
Garífuna	1.4%
Lenca	0.5%

### Pirámide poblacional<sup>2</sup>

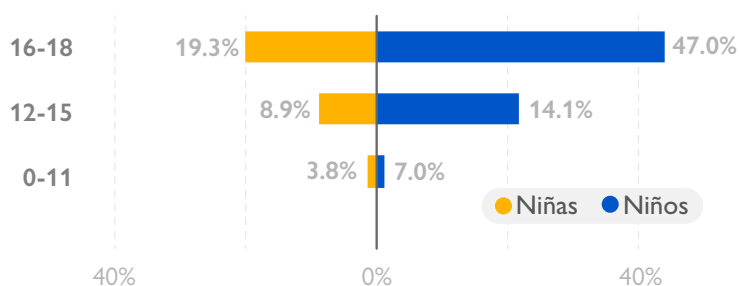

### 15.3 años

Edad promedio

15.0 años  
NIÑAS

15.4 años  
NIÑOS

La mayor parte de las niñas, niños y adolescentes se concentran entre los 12 y los 18 años de edad. Si bien las edades se distribuyen de forma similar por sexo, hay una mayor proporción de niños que de niñas migrantes en esta población.

2. Los procesos de recepción de niñez y adolescencia migrante no acompañada retornada están diseñados para la población menor de 18 años. Sin embargo, en algunos casos se atienden personas de 18 años o más, debido a diversos motivos, tales como cumplimiento de edad en el proceso de retorno, auto reporte de edad al momento de la aprehensión por falta de documentos, entre otros.

## Composición del hogar

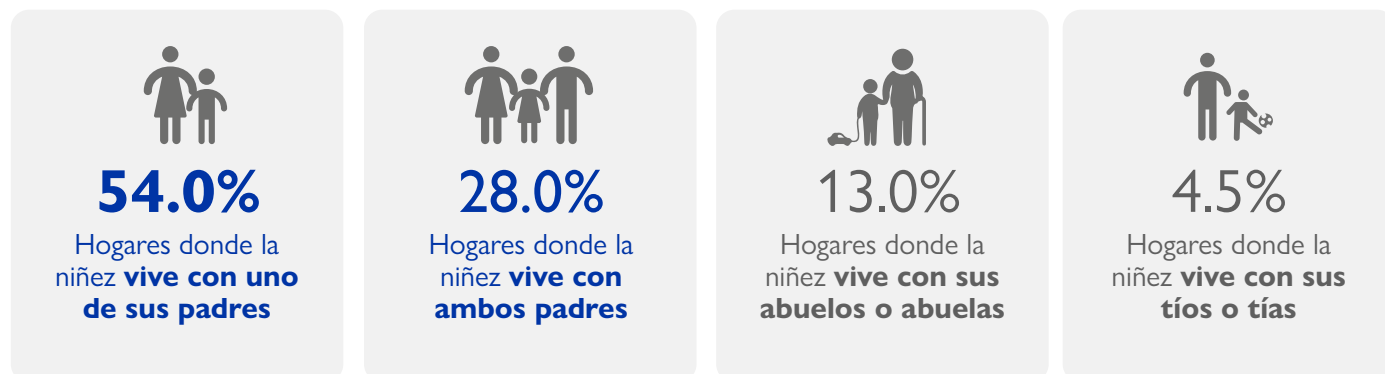

En promedio, los hogares de la niñez y adolescencia migrante no acompañada retornada de Honduras se componen por 3.9 personas. Los hogares son predominantemente uniparentales (54.0%), y en mayor proporción que el promedio nacional.

En Honduras, en 2022 el 37.4 por ciento de los hogares eran biparentales, un 10.4 por ciento eran uniparentales y más de 45.9 por ciento de los hogares eran extensos<sup>3</sup>.

## Parentesco de jefa o jefe de hogar con niñez migrante

Los hogares de la niñez y adolescencia migrante retornada son liderados por hombres y mujeres en proporciones muy similares (51.2% y 48.8%, respectivamente). Esto refleja una leve diferencia respecto a la generalidad de las familias hondureñas, ya que a nivel nacional es mayor el porcentaje de hogares liderados por hombres (61.8%) y menor el porcentaje de los liderados por mujeres (38.2%)<sup>4</sup>.



\***Otros familiares:** madrastra o padrastro (5.4%), hermana o hermano (1.5%), tíos o tías (4.0%), otros (1.0%).

3. Tipología de hogares en Honduras, *Encuesta Permanente de Hogares de propósitos Múltiples*, junio de 2022. Instituto Nacional de Estadística de Honduras.

4. Cuadros de Publicación. Vivienda. *Encuesta Permanente de Hogares de propósitos Múltiples*, junio de 2022. Instituto Nacional de Estadística de Honduras.

## 02 EDUCACIÓN

A continuación, se presentan información sobre los logros académicos de la niñez y adolescencia migrante no acompañada de Honduras. Se analizan los niveles de educación alcanzados por esta población, la escolaridad promedio y el porcentaje que cumple con la formación mínima esperada según su edad.

**Porcentaje de NNA que no cumple con la escolaridad mínima esperada según lugar de residencia**



**51.8%**  
ZONA RURAL



**37.5%**  
ZONA URBANA

**Porcentaje de NNA que no cumple con la escolaridad mínima esperada según recepción de remesas**



**42.0%**  
RECIBE REMESA



**43.6%**  
NO RECIBE REMESA

### Nivel de escolaridad

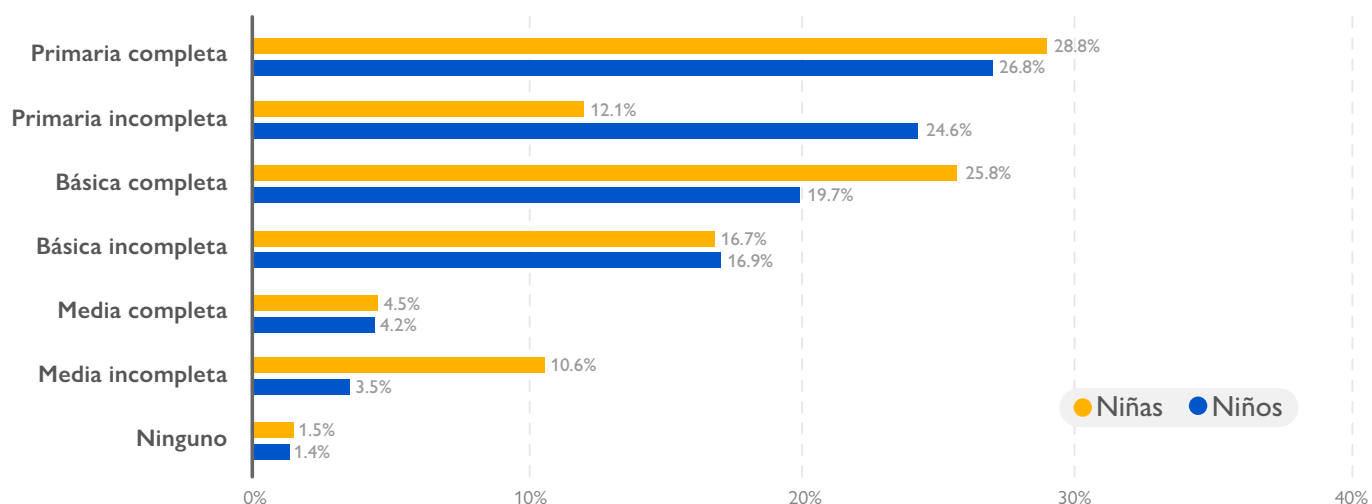

Aproximadamente un cuarto de las niñas, niños y adolescentes migrantes no acompañados con edades de 6 a 18 años logró completar la educación primaria. Además, entre las niñas, un cuarto de la población logró completar el nivel de básica completo, mientras que uno de cada cinco niños alcanzó este mismo nivel.

Al comparar por sexo se identifica que el logro educativo ha sido similar para niñas y niños. No obstante, es levemente superior el porcentaje de niñas que no ha recibido educación (1.5% de niñas y 1.4% de niños).

## Años de escolaridad promedio

El 55.6 por ciento de la niñez y adolescencia migrante recibe ayuda económica de forma regular de familiares y amigos en el extranjero, y de ellos un 44.4 por ciento utiliza la remesa para gastos educativos. En esta ronda de recolección, la niñez y adolescencia cuyos hogares destinan esta ayuda a educación reportaron una escolaridad promedio de 6.5, mientras que los hogares que no reciben ayuda económica reportan una escolaridad promedio de 7.6 años. Los niveles de escolaridad promedio presentan diferencias según la zona a la cual regresa la niñez migrante. Quienes retornan al área urbana reportan una escolaridad promedio de 7.5 años, mientras que lo hacen a una zona rural este indicador es de 6.6 años.



**7.3 años  
de escolaridad  
promedio**



**6.8 años  
de escolaridad  
promedio**

## Escolaridad mínima esperada<sup>5</sup>

### Porcentaje que cumple la escolaridad mínima esperada

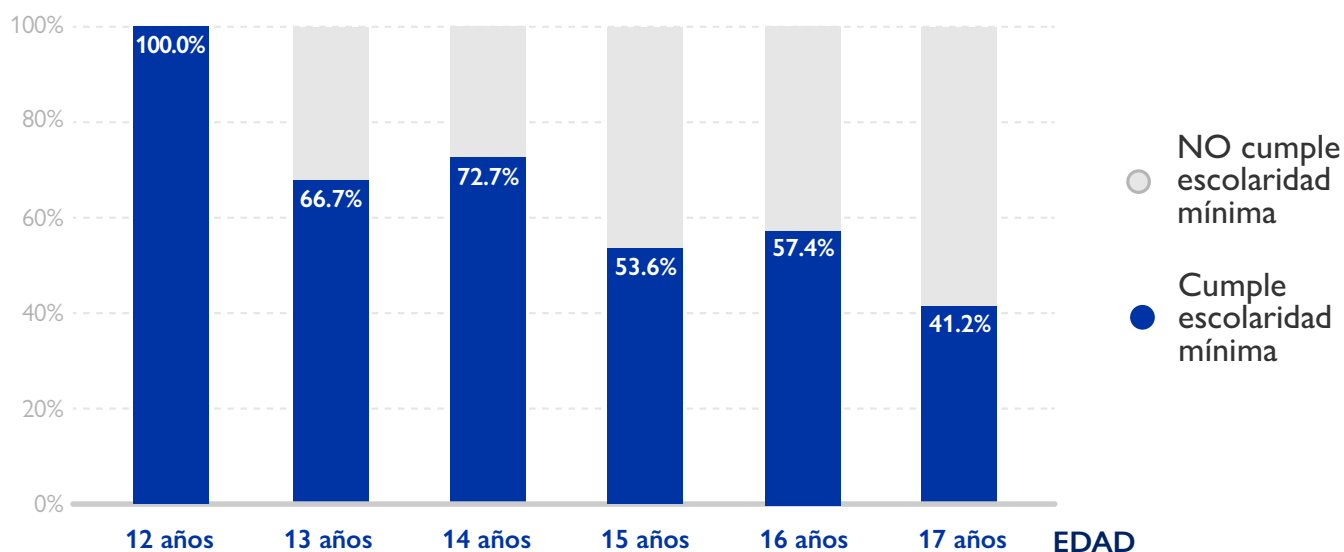

El 45.2 por ciento de la niñez retornada de 12 y 17 años tiene sobreedad para el último grado que aprobaron. Este porcentaje es superior entre los niños (51.1%) que entre las niñas (32.8%). Asimismo, se observa que, a mayor edad, es menor el porcentaje de la población que cumple con la escolaridad mínima esperada.

5. Una persona no cumple con la escolaridad mínima esperada si tiene dos o más años de sobreedad para el último grado aprobado, según los valores esperados en el sistema educativo formal de cada país.

## 03 MIGRACIÓN

### Motivos reportados para migrar

#### Análisis multicausal de principales motivos para migrar

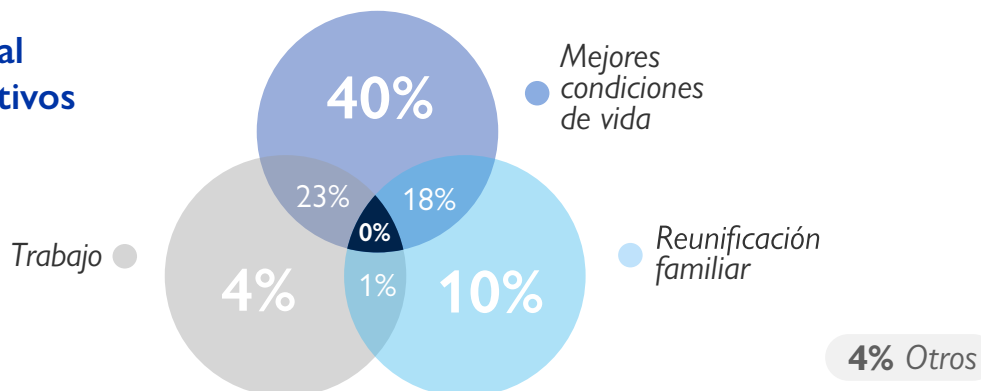

## 81.1%

Mejores condiciones de vida

La mejora en las condiciones de vida se relaciona a los siguientes aspectos: satisfacer sus necesidades alimentarias (55.6%), tener acceso a vivienda digna (57.6%), educación (65.7%) y mejorar el acceso a servicios de salud (47.5%).

## 29.2%

Reunificación familiar

El 30.6 por ciento de ellos se reencontraría con su madre, el 46.8 por ciento con el padre, el 4.8 por ciento con ambos padres, y el 27.4 por ciento con otro pariente distinto a los antes mencionados.

## 27.8%

Motivos laborales

Entre ellos, un 18.6 por ciento indicó que los trabajos a los que tenían acceso eran eventuales o inestables (trabajo informal). Además, un 18.6 por ciento indicó que el salario era muy bajo para cubrir sus necesidades básicas.

**Nota:** Las respuestas fueron de opción múltiple, por lo que los porcentajes presentados no necesariamente suman 100%.

### Necesidades reportadas en las comunidades de origen

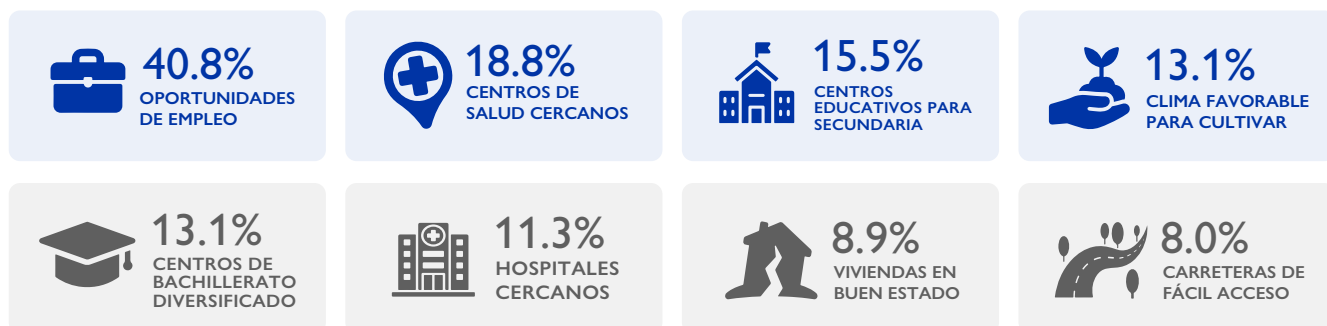

**Nota:** Las respuestas fueron de opción múltiple, por lo que los porcentajes presentados no necesariamente suman 100%.

## Lugares de destino

**97.7%**  
 tenía como  
**destino final**  
**Estados Unidos**  
 98.1% fue aprehendido en tránsito



**Texas** Tennessee  
 Carolina del Norte  
**No sabe** New York  
 Florida Maryland California  
 Louisiana Virginia

## Medios utilizados para migrar

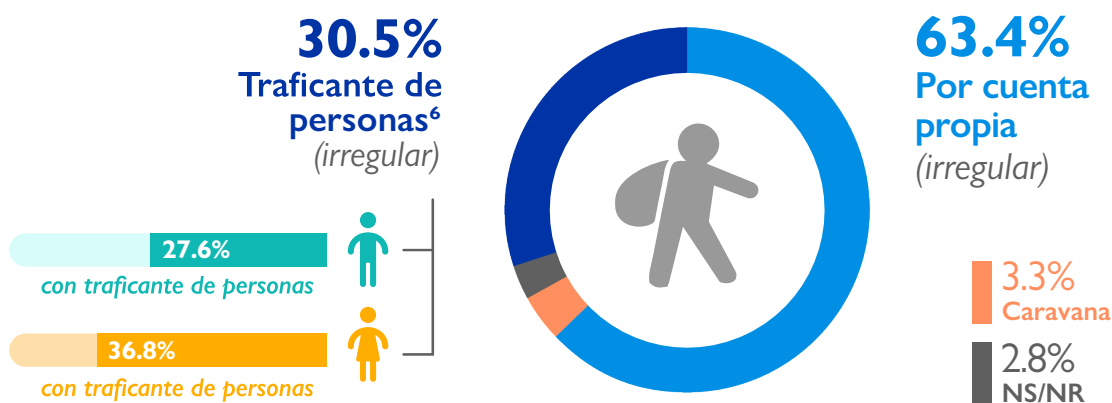

**Número de intentos ofrecidos por el traficante:** un intento (39.5%), dos intentos (5.3%), tres intentos (47.4%), más de tres (<1.0%), no responde (7.9%).

Aproximadamente 6 de cada 10 de las niñas, niños y adolescentes retornados recorrieron la ruta migratoria por cuenta propia, mientras que 3 de cada 10 lo hicieron con un traficante de personas. Un 55.4 por ciento de quienes usaron este último medio para migrar contactaron al traficante por referencia de familiares o amigos. Además, este medio fue más frecuente entre las niñas migrantes.

## Intención de migrar

**"Si usted tuviera la opción de migrar al exterior, cambiar de residencia/domicilio o quedarse en este lugar, ¿qué haría?"**

(pregunta para madres, padres o responsables legales)

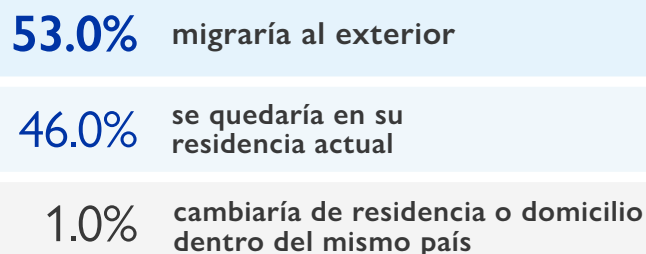

6. Personas conocidas comúnmente como "coyotes" o "polleros"

## Lugares de salida y retorno

La mayor parte de la niñez migrante no acompañada (99.5%) regresa a las comunidades de salida cuando retornan a Honduras. La niñez que migró por motivos de violencia tiene un menor porcentaje de regreso al mismo lugar de origen (88.9%), en comparación a quienes migraron por motivos diferentes a la violencia (100%).

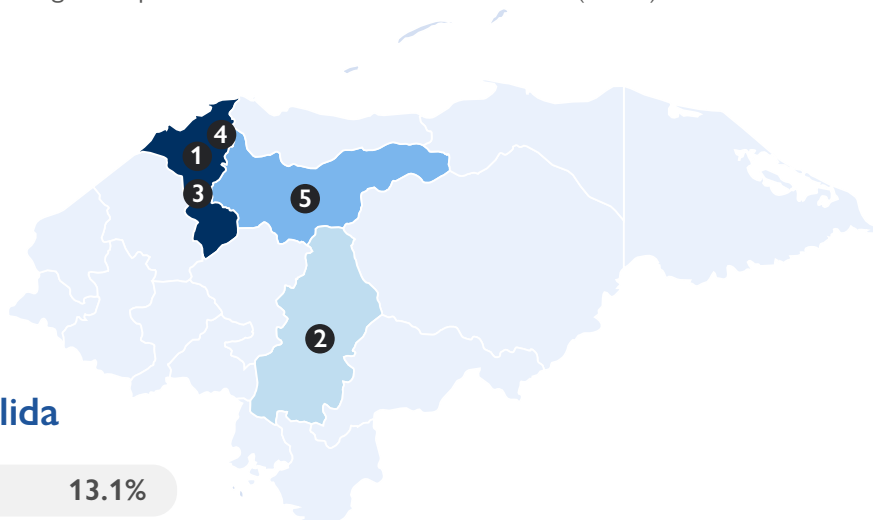

### Top 5 - Municipios de salida

1	San Pedro Sula, Cortés	13.1%
2	Distrito Central, Francisco Morazán	5.6%
3	Villanueva, Cortés	5.6%
4	Choloma, Cortés	3.7%
5	Yoro, Yoro	3.3%

En total, a estos 5 municipios ha salido el 31.5% de la niñez migrante.

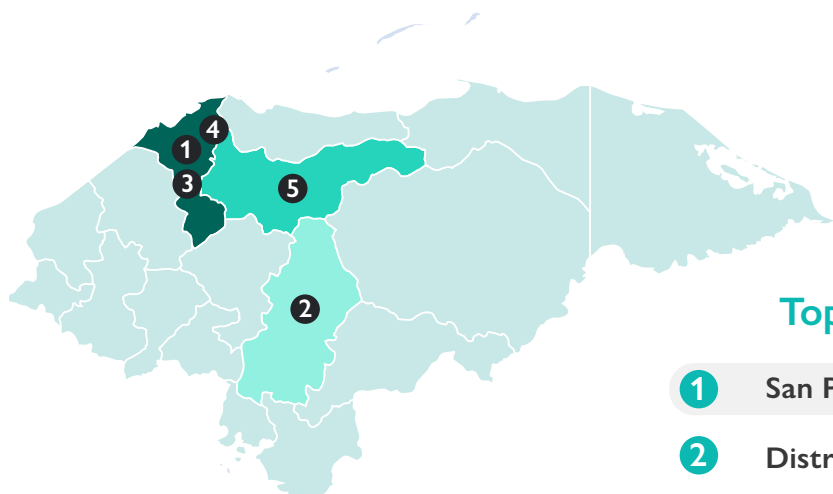

En total, a estos 5 municipios ha retornado el 31.3% de la niñez migrante.

### Top 5 - Municipios de retorno

1	San Pedro Sula, Cortés	13.3%
2	Distrito Central, Francisco Morazán	5.7%
3	Villanueva, Cortés	5.2%
4	Choloma, Cortés	3.8%
5	Yoro, Yoro	3.3%



## Consecuencias de migrar

La mayor parte de las personas entrevistadas menciona que migrar tiene consecuencias positivas (92.9%) y negativas (81.7%). Entre las consecuencias positivas para migrar destacan la mejor calidad de vida (33.0%), mejoras económicas (26.2%) y mayores oportunidades (16.2%). Por otro lado, entre las consecuencias negativas resaltan los riesgos de muerte durante el trayecto (60.0%) y la desintegración familiar (27.7%).

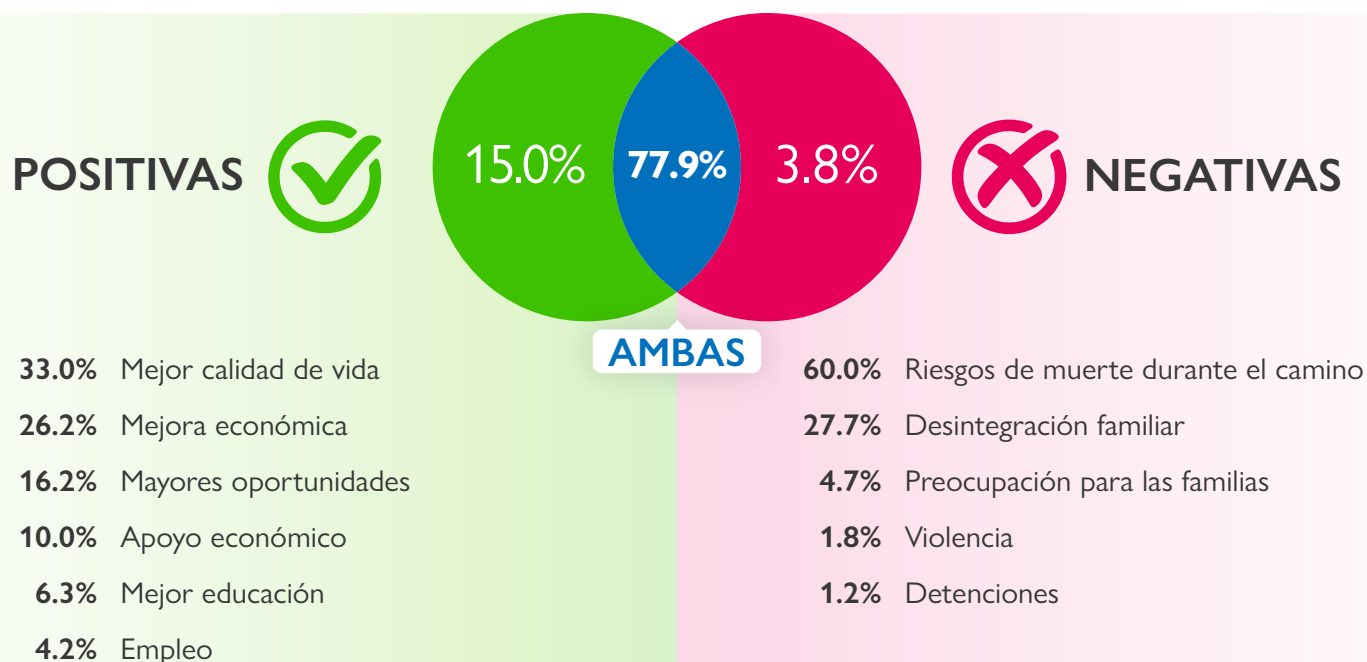

## Movilidad humana en el hogar

  
**85.4%**  
de los hogares  
tienen **al menos  
un familiar en  
el extranjero**

  
**55.6%**  
de los hogares  
**reciben remesas**

  
**2.0%**  
de los hogares  
han experimentado  
**desplazamiento  
interno**

La principal causa reportada por la que hubo desplazamiento interno en los hogares de la niñez migrante fue por violencia e inseguridad.

A continuación, se presentan algunas de las principales características de las viviendas y los hogares de la niñez migrante. Se detalla la composición de los hogares según cantidad de personas, las condiciones del hogar según tipo de materiales, el acceso a los servicios y las principales afectaciones de las viviendas.

### Composición del hogar

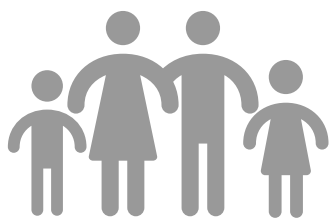

En promedio  
**3.9 PERSONAS**  
residen en los hogares  
de la niñez migrante

Edad	Hombres	Mujeres	Total
0 a 12 años	0.4	0.5	0.9
13 a 17 años	0.1	0.2	0.3
18 a 59 años	0.6	0.9	1.5
+60 años	0.1	0.1	0.2
Niñez migrante	0.7	0.3	1.0
<b>TOTAL</b>			<b>3.9</b>

### Materiales predominantes en las viviendas

#### Techo

85.4% Lámina metálica

10.6% Teja de barro o cemento

1.5% Duralita

2.5% Otros

#### Piso

70.7% Cemento

14.1% Tierra

12.6% Ladrillo cerámico

2.5% Otros

#### Paredes

58.6% Ladrillo, piedra o bloque

32.8% Adobe/bahareque

5.6% Madera

3.0% Otros



Otros materiales de paredes: lámina (2.5%), materiales de desecho (0.5%).

Otros materiales de techo: madera (1.5%), concreto(1.0%).

Otros materiales de piso: granito (0.5%), ladrillo de cemento (1.5%), madera (0.5%).

## Acceso a servicios



**92.4%**

de los hogares cuenta con cañería o tubería con conexión propia



**98.5%**

de los hogares cuenta con servicio sanitario



**82.8%**

de los hogares tiene servicio de internet



A nivel nacional, según datos oficiales, el 99.0% de hogares del área urbana cuentan con conexión eléctrica, mientras que en las zonas rurales un 80.0% de los hogares tienen este mismo servicio (INE, 2022).

## Afectaciones del hogar

**5.1%** Hogares que fueron afectados por desastres naturales, enfermedades o problemas sociales en los últimos 12 meses

### Principales afectaciones:



**50.0%**

Inundaciones/  
repuntes/marejadas



**40.0%**

Tormentas  
tropicales



**10.0%**

Sequías



**10.0%**

Enfermedades  
agrícolas

**Nota:** Las respuestas fueron de opción múltiple, por lo que los porcentajes presentados no necesariamente suman 100%.

## 05 CONCLUSIONES

**La niñez y adolescencia no acompañada retornada a Honduras se compone principalmente de adolescentes de 12 a 18 años, y trata de una población predominantemente masculina** (el 68.4 por ciento del total fueron niños y 31.6 por ciento son niñas).

**La niñez migrante de Honduras reside principalmente en hogares uniparentales (54.0%) y en mayor proporción que el promedio nacional.** En estas familias, la presencia de jefes de hogar hombres es similar a la de las mujeres líderes del hogar (51.2% y 48.8%, respectivamente). Alrededor de uno de cada diez vive con su abuelo u abuela.

**Al momento de retornar la mayor parte de la niñez migrante ha completado o estaba en camino a completar la primaria, con una escolaridad promedio de 7.3 y 6.8 años para niñas y niños, respectivamente.** La mayoría de niños entre 12 y 17 años no cumplen con la escolaridad mínima esperada según su edad (45.2%). Alrededor de 5 de cada 10 hogares recibe remesas de forma regular desde el extranjero, y un 44.4 por ciento de ellos la utilizan para gastos educativos.

**La mitad de la niñez no acompañada reporta que la decisión de emigrar se debió a una combinación de factores (47.4% indicó más de un motivo).** Entre las múltiples causas destaca el deseo de mejorar sus condiciones de vida, en aspectos como las necesidades alimentarias, vivienda digna, educación y acceso a servicios de salud.

**En las comunidades de origen de la niñez migrante la falta de oportunidades de empleo resalta entre las diversas necesidades que enfrentan los territorios.** Asimismo, entre la niñez migrante, un 27.8 por ciento indicó motivos laborales como causa de la migración, relacionada a la informalidad y los bajos salarios que no permiten cubrir necesidades básicas.

**Para la mayoría de los entrevistados, el traficante fue identificado por referencia de familiares o amigos.** Aproximadamente 2 de cada 3 personas que migraron bajo esta modalidad tenían la opción de más de un intento migratorio, lo cual podría dar lugar a una posible reemigración. Estados Unidos es el principal destino para esta población.

**La migración conlleva causas tanto positivas como negativas según la percepción de las personas entrevistadas.** Entre las positivas destacan mejor calidad de vida y mejoras económicas. Entre las negativas, resaltan el riesgo de morir durante el tránsito al país de destino y la desintegración familiar.

**Los resultados de este estudio resaltan que para abordar el fenómeno de la migración irregular de niñas, niños y adolescentes es necesario tomar en cuenta las necesidades básicas insatisfechas de los hogares que llevan a la niñez y adolescencia a migrar en busca de mejores condiciones de vida.** De forma coordinada, se debe trabajar en políticas públicas que generen oportunidades de empleo y mejoren las condiciones de vida en las comunidades de origen de la niñez migrante.









**USAID**  
DEL PUEBLO DE LOS ESTADOS  
UNIDOS DE AMÉRICA



**OIM**  
ONU MIGRACIÓN

