



ENCUESTA DE HOGARES  
DE MOVILIDAD HUMANA SOBRE  
**NIÑEZ Y ADOLESCENCIA**  
**MIGRANTE NO ACOMPAÑADA**  
**RETORNADA A EL SALVADOR**

*Febrero a junio de 2022*



**USAID**  
DEL PUEBLO DE LOS ESTADOS  
UNIDOS DE AMÉRICA



**OIM**  
ONU MIGRACIÓN

Las opiniones expresadas en las publicaciones de la Organización Internacional para las Migraciones (OIM) corresponden a los autores y no reflejan necesariamente las de la OIM. Las denominaciones empleadas en esta publicación y la forma en que aparecen presentados los datos que contiene no implican juicio alguno por parte de la OIM sobre la condición jurídica de ningún país, territorio, ciudad o zona citados, o de sus autoridades, ni respecto del trazado de sus fronteras o límites.

La OIM se encuentra comprometida con el principio de que la migración humana y ordenada beneficia a los migrantes y a la sociedad en su conjunto. Como organización intergubernamental, la OIM actúa con sus socios de la comunidad internacional para ayudar a satisfacer los desafíos operativos de la migración; a promover la comprensión de los problemas relacionados con la migración; a alentar el desarrollo económico y social a través de la migración; y a sostener la dignidad humana y el bienestar de los migrantes.

Esta publicación ha sido posible gracias al apoyo del pueblo de los Estados Unidos de América a través de la Agencia de los Estados Unidos para el Desarrollo Internacional (USAID). Los puntos de vista/opiniones de esta publicación son responsabilidad de los autores y no reflejan necesariamente los de USAID o los del Gobierno de los Estados Unidos.

Esta publicación ha sido desarrollada en el marco del programa Respuestas Integrales sobre Migración en Centroamérica (IRM).

---

**Publicado por:** **Organización Internacional para las Migraciones**  
Oficina Nacional para El Salvador: Urbanización Madre Selva, Pje H #5, Antiguo Cuscatlán, El Salvador  
Teléfono: +503 2521-0511  
Sitio web: <https://nortedecentroamerica.iom.int/es/el-salvador>

**Jefe de misión:** Nicola Graviano  
**Coordinadora subregional de programa:** Argentina Santacruz  
**Coordinadora subregional adjunta de programa:** Natalia Zepeda  
**Coordinadora nacional de programa:** Rosalinda Solano

**Unidad de Información para los países del Norte de Centroamérica**

**Autores:** Andrea Rodríguez Molina  
**Colaboradores:** Alejandro Velásquez, Carolina López, Liz Ramos, Rudy Martínez y Guadalupe Grimaldi  
**Revisión técnica:** Guillermo García y Antonio Meoño  
**Diseño y diagramación:** Rember Araniva  
**Imagen de portada:** Freepik

---

Esta publicación fue emitida sin el aval de la Unidad de Investigación de la OIM (RES).

Esta publicación no ha sido aprobada por la Unidad de Publicaciones de la OIM (PUB) en cuanto a la observancia de las directrices de marca y las normas de estilo de la Organización.

**Cita sugerida:**

Organización Internacional para las Migraciones (2023). Encuesta de hogares de movilidad humana sobre niñez y adolescencia migrante no acompañada retornada a El Salvador (Febrero a junio de 2022).

Disponible en: <https://infounitnca.iom.int/descargas/ninez-no-acompanada/>

© 2023 Organización Internacional para las Migraciones.

Todos los derechos quedan reservados. La presente publicación no podrá ser reproducida íntegra o parcialmente, ni archivada o transmitida por ningún medio (ya sea electrónico, mecánico, fotocopiado, grabado u otro), sin la autorización previa del editor.

ENCUESTA DE HOGARES  
DE MOVILIDAD HUMANA SOBRE  
**NIÑEZ Y ADOLESCENCIA**  
**MIGRANTE NO ACOMPAÑADA**  
**RETORNADA A EL SALVADOR**

*Febrero a junio de 2022*





# CONTENIDO

<b>SIGLAS Y ACRÓNIMOS</b>	<b>6</b>
<b>RESUMEN EJECUTIVO</b>	<b>7</b>
<b>INTRODUCCIÓN</b>	<b>8</b>
<b>METODOLOGÍA</b>	<b>9</b>
<b>01. CARACTERÍSTICAS SOCIODEMOGRÁFICAS</b>	<b>10</b>
Pirámide poblacional.....	10
Composición del hogar.....	11
Parentesco de jefa o jefe de hogar con niñez migrante.....	11
<b>02. EDUCACIÓN</b>	<b>12</b>
Escolaridad mínima esperada según lugar de residencia y recepción de remesas.....	12
Nivel de escolaridad.....	12
Años de escolaridad promedio.....	13
Escolaridad mínima esperada.....	13
<b>03. MIGRACIÓN</b>	<b>14</b>
Motivos reportados para migrar.....	14
Necesidades reportadas en las comunidades de origen.....	14
Lugares de destino.....	15
Medios utilizados para migrar.....	15
Intención de migrar.....	15
Lugares de salida y retorno.....	16
Consecuencias de migrar.....	17
Movilidad humana en el hogar.....	17
<b>04. HOGARES Y VIVIENDA</b>	<b>18</b>
Composición del hogar.....	18
Materiales predominantes en las viviendas.....	18
Acceso a servicios.....	19
Afectaciones del hogar.....	19
<b>05. CONCLUSIONES</b>	<b>20</b>

# SIGLAS Y ACRÓNIMOS

**DGME** Dirección General de Migración y Extranjería

**GAMI** Gerencia de Atención al Migrante

**NCA** Norte de Centroamérica

**NNA** Niñas, niños y adolescentes

**OIM** Organización Internacional para las Migraciones

# RESUMEN EJECUTIVO

La Organización Internacional para las Migraciones (OIM) es la principal organización intergubernamental en el ámbito de la migración y, entre sus diversas acciones, realiza y apoya el desarrollo de investigaciones para orientar la formación de políticas migratorias. Es así como en el marco del programa Respuestas Integrales sobre Migración en Centroamérica, y con el apoyo de la Agencia de los Estados Unidos para el Desarrollo Internacional (USAID), se desarrolla la Encuesta de hogares de movilidad humana sobre niñez y adolescencia migrante no acompañada retornada en El Salvador.

Ante el aumento en flujos de aprehensiones y retornos de esta población de interés en años recientes, surge la necesidad de obtener información sobre las características sociodemográficas y educativas de la niñez y adolescencia migrante retornada de manera forzosa, su trayecto migratorio, la composición de su hogar, las condiciones de la vivienda, entre otros datos, con el objetivo de orientar políticas públicas.

Esta encuesta se realiza con el apoyo de las instituciones responsables de los procesos de recepción de la población migrante (Gerencia de Atención al Migrante en El Salvador, Centro de Atención para Niñez y Familias Migrantes - Belén en Honduras y albergues Casa Nuestras Raíces en Guatemala). Las personas entrevistadas en este estudio son las madres, padres o responsables legales de las Niñas, Niños y Adolescentes (NNA) migrantes retornados. Este documento corresponde a la recolección de datos realizada en El Salvador, febrero a junio de 2022.

En este período la niñez y adolescencia migrante retornada de forma forzosa se concentra entre los 16 y 18 años y aproximadamente seis de cada 10 son hombres. Al momento de retornar, la mayor parte de la niñez migrante ha completado la primaria. Además, 9 de cada 10 hogares recibe remesas de forma regular desde el extranjero, y un 20.6 por ciento de ellos la utilizan para gastos educativos.

El principal país de destino para esta población es Estados Unidos, y el 62.3 por ciento de la niñez migrante realizó la ruta migratoria con un traficante de personas. Para dos de cada cinco niñas, niños y adolescentes migrantes la decisión de migrar se debe a más de una sola causa. El principal motivo reportado fue mejorar las condiciones de vida, seguido de reunificación familiar y violencia.

Los resultados de este estudio muestran la importancia de abordar las necesidades de los hogares en las comunidades de origen, las cuales desempeñan un papel determinante en la decisión de migrar de manera irregular para la niñez y adolescencia. De forma coordinada, se debe trabajar en políticas públicas que generen oportunidades de empleo y mejoren las condiciones de vida en las comunidades de origen de la niñez migrante no acompañada retornada.

# INTRODUCCIÓN

La Organización Internacional para las Migraciones (OIM) reconoce que todas las niñas, niños y adolescentes (NNA) son personas sujetas plenas de derechos y asume como principio de obligatorio cumplimiento aportar para que se priorice su desarrollo físico, espiritual, psicológico, moral y social, para lograr su pleno y armonioso desarrollo, tomando en cuenta la dirección y orientación apropiada de sus responsables.

Los encuentros en la frontera sur de Estados Unidos de niñas, niños y adolescentes migrantes no acompañados del Norte de Centroamérica (NCA) experimentaron un aumento en 2021 en comparación con años anteriores. Durante ese año, se contabilizaron 136,935 encuentros de esta población, lo que representa un incremento del 703 por ciento con respecto a 2020, y un 139 por ciento con respecto a 2019. Además, las autoridades migratorias de estos países reportaron una tendencia creciente en los retornos de la niñez y adolescencia hacia la región, alcanzando un total de 24,185 retornos en 2021, lo que supone un incremento del 93 por ciento en comparación con 2020.

En el contexto de los países del NCA, la migración irregular es uno de los medios utilizados por las familias para atender las diversas necesidades de sus hogares, a pesar de los riesgos que conlleva. En el caso de niñas, niños y adolescentes migrantes no acompañados, es importante tener en cuenta que en muchas ocasiones la decisión de migrar es tomada por otros miembros del hogar. Asimismo, la reintegración de la niñez migrante a sus comunidades de origen puede ser un desafío mayor que para la población adulta.

En este contexto, la OIM, a través de la Unidad de Información para los países del Norte de Centroamérica, en el marco del programa Respuestas Integrales sobre Migración en Centroamérica y con el apoyo de la Agencia de los Estados Unidos para el Desarrollo Internacional (USAID), implementa la Encuesta de hogares de movilidad humana sobre niñez y adolescencia migrante no acompañada retornada en El Salvador. Este estudio forma parte de un conjunto de esfuerzos realizados en los países del NCA para explorar con mayor detalle las experiencias y necesidades de la niñez que retorna a sus países de origen tras haber emigrado de forma irregular.

El objetivo de este estudio es generar información sobre las características sociodemográficas y educativas de la niñez y adolescencia migrante retornada de manera forzada, su trayecto migratorio, la composición del hogar al que retorna, las condiciones de la vivienda, entre otros datos, con el fin de orientar políticas públicas en la región.



# METODOLOGÍA

## Antecedentes y objetivos

La Organización Internacional para las Migraciones, a través de la Unidad de Información para los países del Norte de Centroamérica, y con la colaboración de la Dirección General de Migración y Extranjería (DGME), implementó la Encuesta de hogares de movilidad humana sobre niñez y adolescencia migrante no acompañada retornada en El Salvador, de febrero a junio de 2022. Este estudio busca generar información sobre las características sociodemográficas y educativas de la niñez y adolescencia migrante retornada de manera forzada, su trayecto migratorio, la composición del hogar al que retorna, las condiciones de la vivienda, entre otros datos, con el objetivo de orientar políticas públicas.

## Alcances y limitaciones

La información se genera a través de entrevistas a madres, padres o responsables legales en los centros de recepción de cada país, asegurando el cumplimiento de los principios de protección de datos de la OIM<sup>1</sup>.

Los datos presentados reflejan características de la niñez y adolescencia migrante no acompañada retornada de forma forzada<sup>2</sup>. Este estudio no cubre a quienes retornaron en unidades familiares o de forma voluntaria.

La periodicidad de la recolección de datos depende de los flujos migratorios de niñez y adolescencia migrante no acompañada que retorna a cada país. La información que se presenta es autoreportada por las madres, padres o responsables legales de la niñez migrante, según las instituciones de protección de la niñez de cada país.

## FICHA TÉCNICA

**Población objetivo:** niñez y adolescencia migrante no acompañada retornada de forma forzada a El Salvador.

**Método de recolección:** encuesta de hogares realizada a madres, padres o responsables legales de las niñas, niños y adolescentes migrantes retornados en el centro de recepción de la Gerencia de Atención al Migrante (GAMI).

**Universo de población objetivo:** 622 niñas, niños y adolescentes no acompañados retornados a El Salvador (febrero a junio de 2022; GAMI).

**Tamaño de muestra:** 371 niñas, niños y adolescentes no acompañados retornados a El Salvador.

**Margen de error:** 3.2% (4.1% para niños; 5.2% para niñas) con 95.0% de nivel de confianza.

**Período de levantamiento de datos:** del 10 de febrero al 23 de junio de 2022.

1. Para mayor información sobre estos principios consultar el Manual de protección de datos de la OIM publicado en <https://publications.iom.int/books/iom-data-protection-manual>

2. Los procesos de recepción de niñez y adolescencia migrante no acompañada retornada están diseñados para población menor de 18 años. Sin embargo, en algunos casos se atienden personas de 18 años o más, debido a diversos motivos, tales como cumplimiento de edad en el proceso de retorno, autoreporte de edad al momento de la aprehensión por falta de documentos, entre otros.

# 01

## CARACTERÍSTICAS SOCIODEMOGRÁFICAS

A continuación, se presenta los perfiles de la niñez y adolescencia migrante retornada no acompañada a El Salvador de febrero a junio de 2022. Los perfiles son agrupados por sexo y edad. Además, se analiza la composición del hogar de esta población y su parentesco con la jefa o jefe de hogar.



**Nota:** Este grupo (371) corresponde a la niñez y adolescencia dentro de la muestra de este estudio, no al total de la población retornada en ese periodo.

Pirámide poblacional<sup>3</sup>

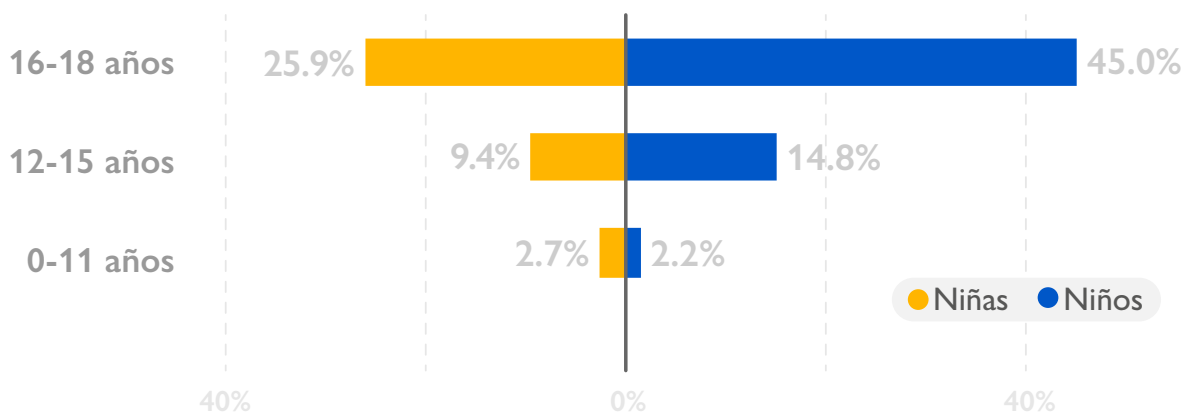

**15.7 años**  
Edad promedio



**15.6 años**  
NIÑAS



**15.8 años**  
NIÑOS

3. Los procesos de recepción de niñez y adolescencia migrante no acompañada retornada están diseñados para la población menor de 18 años. Sin embargo, en algunos casos se atienden personas de 18 años o más, debido a diversos motivos, tales como cumplimiento de edad en el proceso de retorno, auto reporte de edad al momento de la aprehensión por falta de documentos, entre otros.

## Composición del hogar

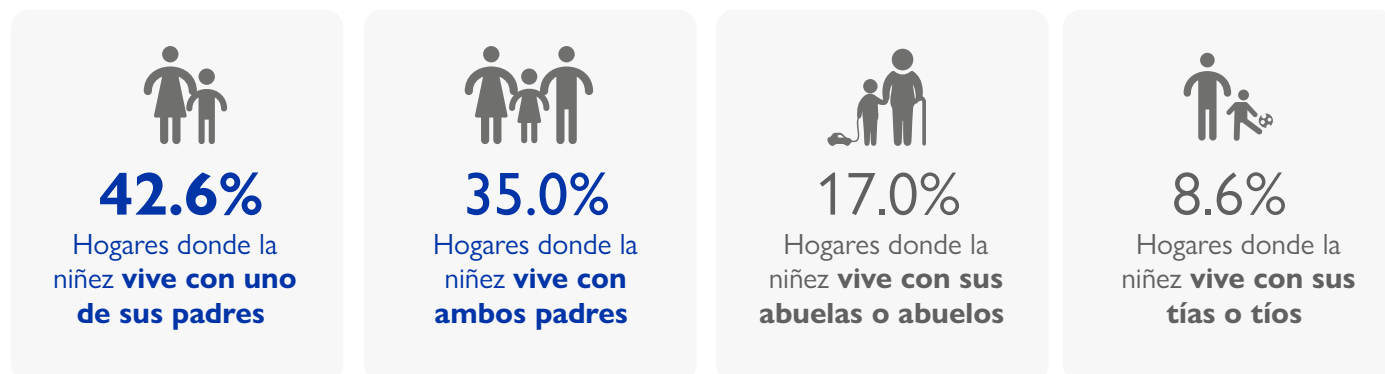

Los hogares de la niñez y adolescencia migrante son predominantemente uniparentales (42.6%). Además, aproximadamente uno de cada cuatro no vive con su padre o madre, y están bajo el cuidado de otros parientes

## Parentesco de la niñez y adolescencia migrante con la jefa o jefe de hogar

En los hogares de las niñas, niños y adolescentes migrantes no acompañados, el rol de jefe o jefa de hogar es asumido en mayor medida por mujeres (60.5%) que por hombres (35.9%). Al contrario, a nivel nacional, del total de personas jefes de hogar, el 62.5% son hombres y el 37.5% son mujeres<sup>4</sup>.



\*Otros familiares representan 10.1% e incluyen: tías o tíos (4.9%), madrastra o padrastro (2.6%), hermana o hermano (1.6%) y otras personas (1.0%).

4. Encuesta de Hogares de Propósitos Múltiples 2020. Dirección General de Estadística y Censos.

## 02 EDUCACIÓN

Aproximadamente un séptimo de las niñas y niños migrantes no acompañados con edades de 6 a 18 años logró completar la educación primaria, mientras que 1 de cada 6 cuenta con primaria incompleta. Al comparar por sexo se identifica que el logro educativo ha sido similar para niñas y niños.

### Nivel de escolaridad alcanzado

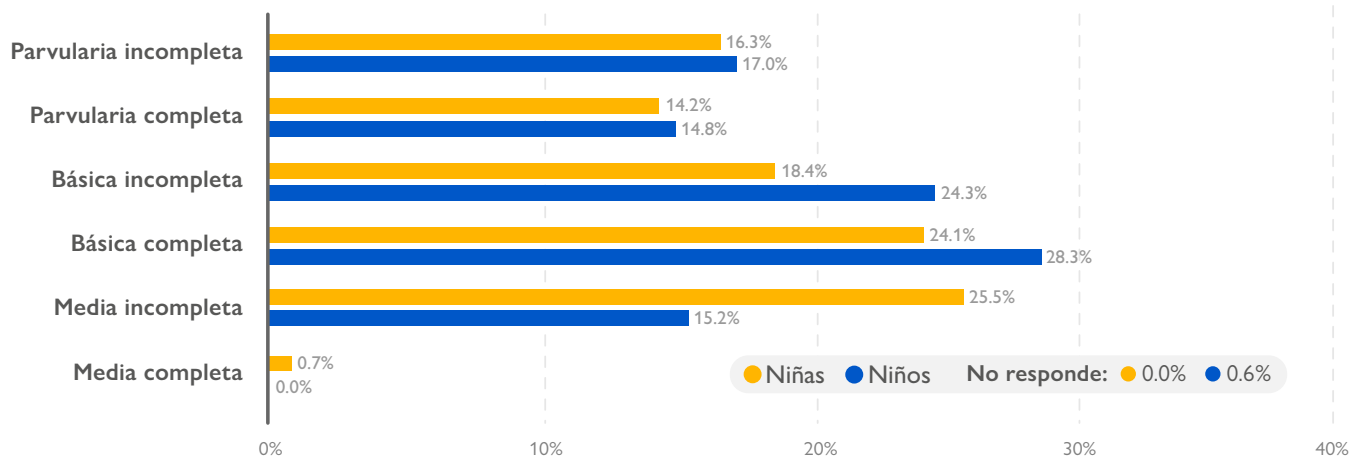

Aproximadamente 1 de cada 10 niñas y niños migrantes no acompañados con edades de 6 a 18 años logró completar la educación primaria, mientras que 1 de cada 4 cuenta con primaria incompleta. Al comparar por sexo se identifica que el logro educativo ha sido similar para niñas y niños.

### Años de escolaridad promedio

El 89.0 por ciento de la niñez migrante recibe ayuda económica de forma regular de familiares y amigos en el extranjero, y de ellos un 20.6 por ciento utilizan la remesa para gastos educativos.

Los niveles de escolaridad promedio presentan diferencias según la zona a la cual regresa la niñez migrante. Quienes regresan al área urbana reportan una escolaridad promedio de 7.5, mientras que quienes regresan a una zona rural de 7.7.



**7.8 años**  
de escolaridad  
promedio



**7.5 años**  
de escolaridad  
promedio

## Escolaridad mínima esperada

Una persona no cumple con la escolaridad mínima esperada si tiene dos o más años de sobreedad para el último grado aprobado, según los valores esperados en el sistema educativo formal de cada país.

### Porcentaje que cumple la escolaridad mínima esperada

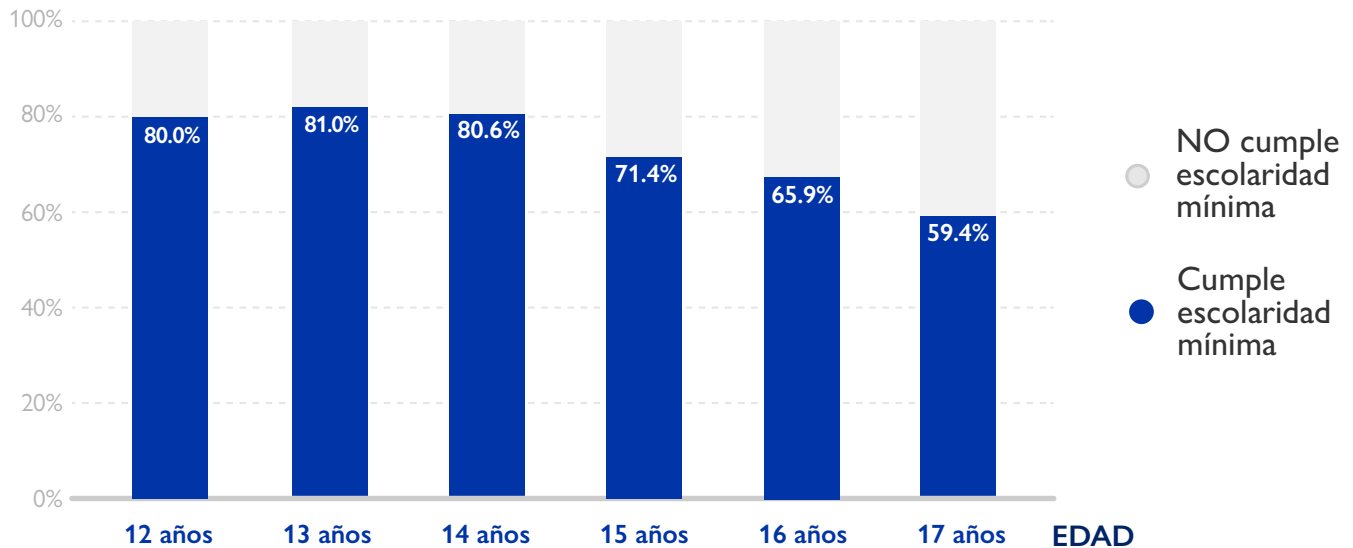

El 33.5 por ciento de la niñez y adolescencia retornada de 12 y 17 años no cumple con la escolaridad mínima esperada. Este porcentaje es superior entre los niños (38.9%) que entre las niñas (24.8%). Asimismo, se observa que, a mayor edad, es menor el porcentaje de la población que cumple con la escolaridad mínima esperada.

Porcentaje de NNA que no cumple con la escolaridad mínima esperada según lugar de residencia



35.7%  
ZONA RURAL



28.6%  
ZONA URBANA

Porcentaje de NNA que no cumple con la escolaridad mínima esperada según recepción de remesas



31.4%  
RECIBE REMESA



32.2%  
NO RECIBE REMESA

# 03 MIGRACIÓN

## Principales motivos reportados para migrar

### Análisis multicausal de principales motivos para migrar

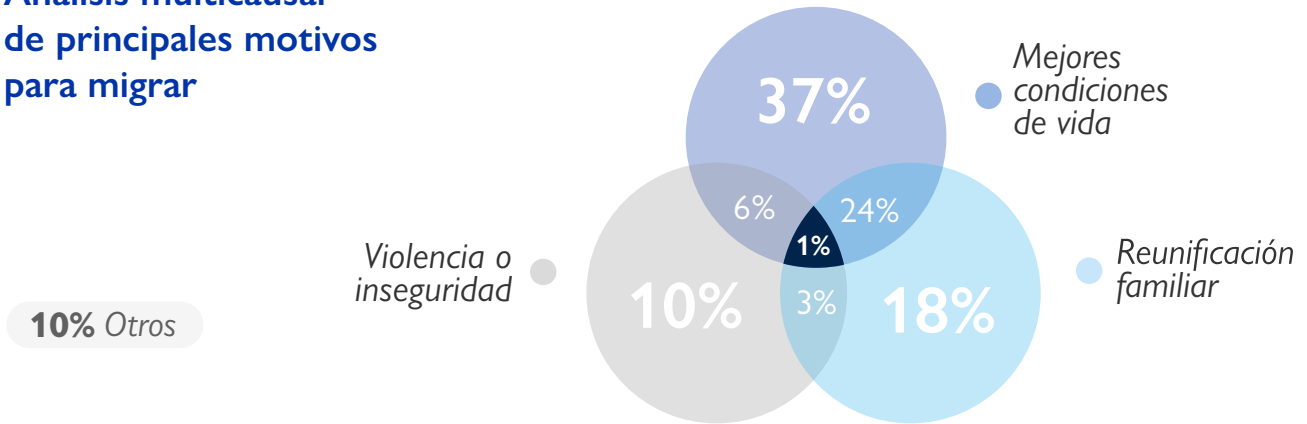

**67.9%**  
Mejores condiciones de vida

**46.1%**  
Reunificación familiar

**19.4%**  
Violencia o inseguridad

## Lugares de destino

**98.9%**  
tenía como **destino final**  
**Estados Unidos**

98.9% fue aprehendido en tránsito



- Georgia **California** Florida
- Alabama **Maryland** Colorado **New York**
- Texas** Virginia
- Carolina del Norte
- No sabe/No responde** Washington
- Massachusetts New Jersey

## Medios utilizados para migrar



La mayor parte de la niñez retornada recorrió la ruta migratoria con un traficante de personas (62.3%), mientras que un 30.7 por ciento por cuenta propia.

## Intención de migrar de las madres, padres o responsables de la niñez y adolescencia migrante

**"Si usted tuviera la opción de migrar al exterior, cambiar de residencia/domicilio o quedarse en este lugar, ¿qué haría?"**

(pregunta para madres, padres o responsables legales)

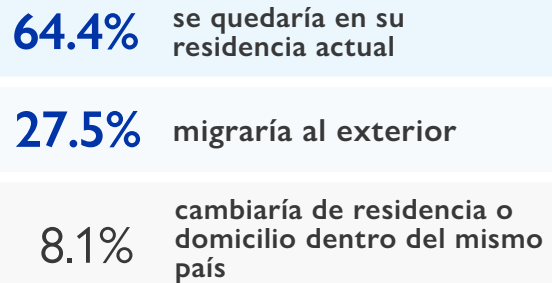

5. Personas conocidas comúnmente como "coyotes" o "polleros".  
6. Indicador disponible a partir de septiembre de 2022.

## Lugares de salida y retorno

La mayor parte de la niñez migrante no acompañada (98.6%) regresa a las comunidades de salida una vez retornada a El Salvador. La niñez que migró por motivos de violencia tiene un menor porcentaje de regreso a la comunidad de salida (95.8%) que quienes migraron por otros motivos que no fueran violencia (99.3%).

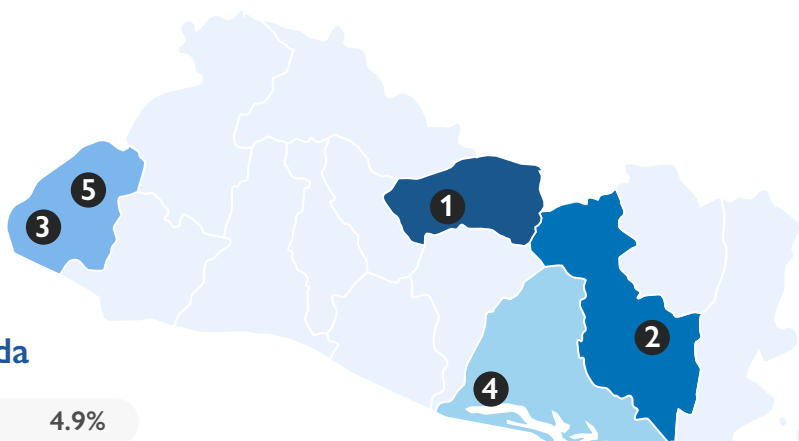

### Top 5 - Municipios de salida

1	Ilobasco, Cabañas	4.9%
2	San Miguel, San Miguel	3.8%
3	San Francisco Menéndez, Ahuachapán	3.0%
4	Jiquilisco, Usulután	2.4%
5	Ahuachapán, Ahuachapán	2.2%

En total, de estos cinco municipios salió el 16.3% de la niñez migrante.

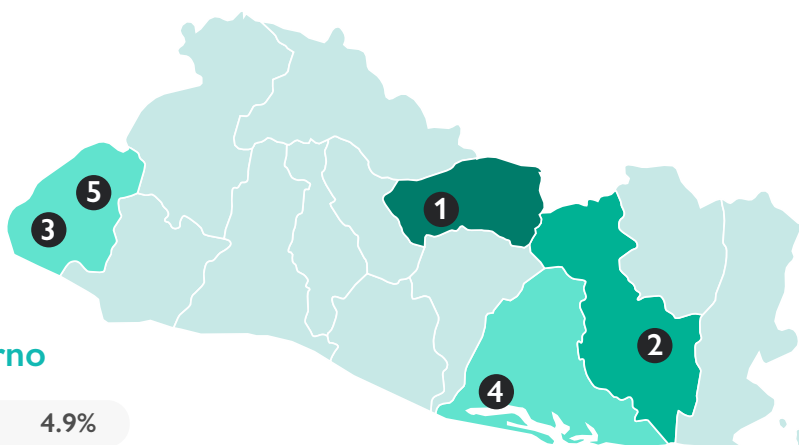

### Top 5 - Municipios de retorno

1	Ilobasco, Cabañas	4.9%
2	San Miguel, San Miguel	3.8%
3	San Francisco Menéndez, Ahuachapán	3.0%
4	Jiquilisco, Usulután	2.5%
5	Ahuachapán, Ahuachapán	2.2%

En total, a estos cinco municipios retornó el 16.4% de la niñez migrante.



## Consecuencias de migrar

La mayor parte de las personas entrevistadas menciona que migrar tiene consecuencias positivas (99.0%) y negativas (96.3%). Por otro lado, entre las consecuencias positivas para migrar destacan la mejor calidad de vida (67.6%), mejora económica para el migrante (16.5%) y la reunificación familiar (4.3%). Por otro lado, entre las consecuencias negativas destacan riesgos de muerte durante el camino (82.1%) y desintegración familiar (11.7%).

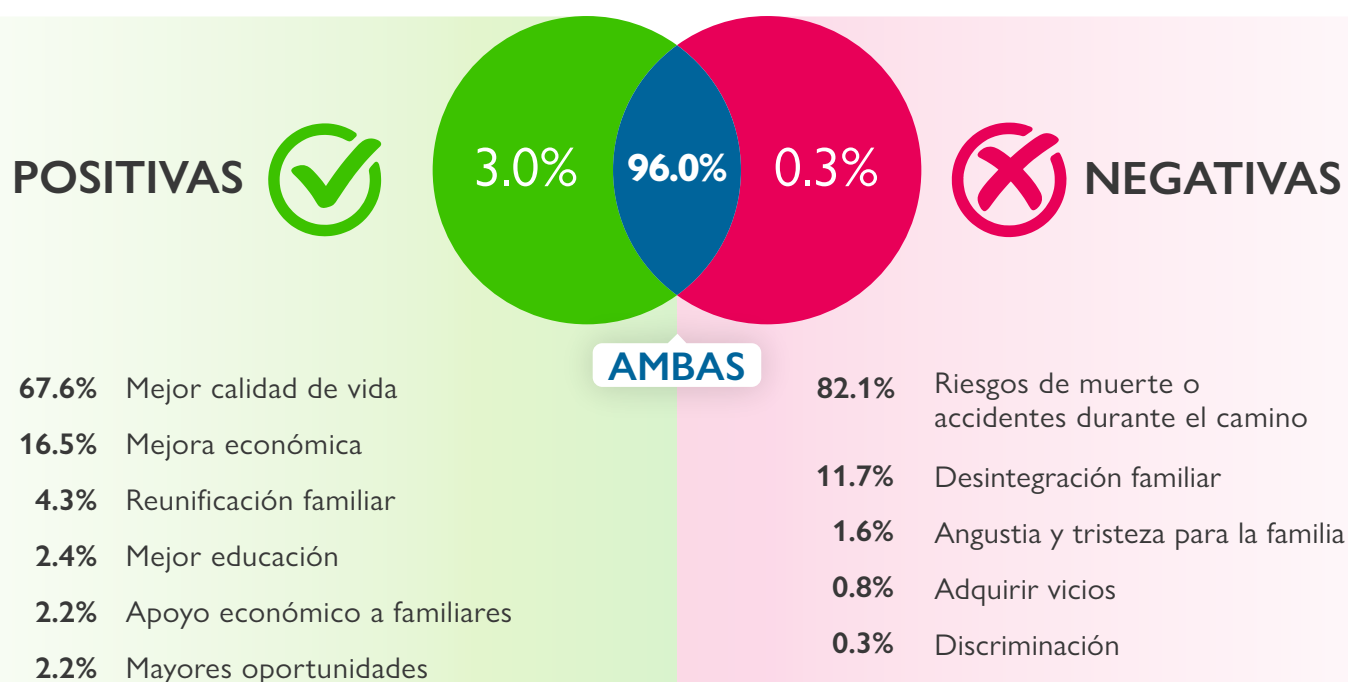

## Movilidad humana en el hogar

**88.1%**  
de los hogares  
tienen **al menos  
un familiar en  
el extranjero**

**89.0%**  
de los hogares  
**reciben remesas**

**2.2%**  
de los hogares  
han experimentado  
**desplazamiento  
interno**

A continuación, se presentan algunas de las principales características de las viviendas y los hogares de la niñez y adolescencia migrante. Se detalla la composición de los hogares según cantidad de personas y grupos de edad, las condiciones de la vivienda según tipo de materiales, el acceso a los servicios y las principales afectaciones de las viviendas.

### Composición del hogar

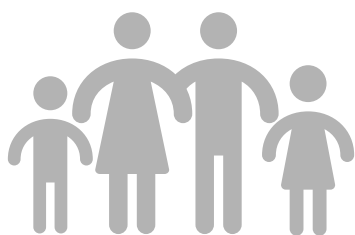

En promedio  
**4.3 PERSONAS**  
residen en los hogares  
de la niñez migrante

Edad	Hombres	Mujeres	Total
0 a 12 años*	0.4	0.4	0.8
13 a 17 años*	0.1	0.2	0.3
18 a 59 años	0.8	1.2	2.0
+60 años	0.1	0.1	0.2
Niñez migrante	0.6	0.4	1.0
<b>TOTAL</b>			<b>4.3</b>

**Nota:** (\*) En estos rangos de edad no se reporta a la niñez migrante, por tanto, solo incluyen al resto de menores de edad que pertenecen al hogar.

### Materiales predominantes en las viviendas

#### Techo

53.6% Lámina metálica

29.4% Teja de barro o cemento

17.0% Duralita

#### Piso

40.4% Cemento

25.1% Ladrillo cerámico

19.7% Ladrillo de cemento

14.8% Tierra



#### Paredes

68.7% Ladrillo, piedra o bloque

24.3% Adobe/bahareque

5.4% Lámina

1.6% Otros

Otros materiales de paredes:  
madera (1.3%), otros materiales (0.3%)

## Acceso a servicios



**74.9%**

de los hogares cuenta con cañería o tubería con conexión propia.



**98.1%**

de los hogares cuenta con servicio sanitario.



**88.4%**

de los hogares tiene servicio de internet.



**94.1**

de los hogares cuenta con conexión eléctrica

## Afectaciones del hogar

**4.0%** Hogares que fueron afectados por desastres naturales, enfermedades o problemas sociales en los últimos 12 meses

### Principales afectaciones:



**53.3%**

Inundaciones/  
repuntes/marejadas



**20.0%**

Tormentas  
tropicales



**20.0%**

Pandemia  
COVID-19



**13.3%**

Otras  
enfermedades de  
la población



**6.7%**

Inseguridad/  
delincuencia

**Nota:** Las respuestas fueron de opción múltiple, por lo que los porcentajes presentados no necesariamente suman 100%.

## 05 CONCLUSIONES

La niñez y adolescencia no acompañada retornada a El Salvador se compone principalmente de adolescentes de 12 a 18 años, con una mayor presencia de hombres (62.0%), que de mujeres (38.0%).

La niñez migrante reside principalmente en hogares uniparentales (42.6%) y en mayor proporción que el promedio nacional. En sus hogares, hay mayor presencia de jefas de hogar mujeres (60.5%), en comparación a jefes de hogar hombres (39.5%). Alrededor de uno de cada diez vive con su abuelo u abuela.

Al momento de retornar, la mayor parte de la niñez migrante ha completado la primaria, con una escolaridad promedio de 7.5 y 7.8 años para niños y niñas, respectivamente. La mayoría de la niñez entre 12 y 17 años no cumplen con la escolaridad mínima esperada según su edad (33.5%). Alrededor de 9 de cada 10 hogares recibe remesas de forma regular desde el extranjero, y un 20.6 por ciento de ellos la utilizan para gastos educativos.

Dos quintos de la niñez no acompañada reporta que la decisión de emigrar se debió a una combinación de factores (40.2% indicó más de un motivo). Entre las múltiples causas destaca el deseo de mejorar sus condiciones de vida, búsqueda de oportunidades laborales y reunificación familiar.

En las comunidades de origen de la niñez migrante, la principal necesidad es oportunidades de empleo, según lo reportado por madres, padres o responsables legales. Asimismo, entre la niñez migrante, un 6.2 por ciento indicó motivos laborales como causa de la migración, relacionada a la informalidad y los bajos salarios que no permiten cubrir necesidades básicas.

Las personas entrevistadas consideran que la migración tiene consecuencias tanto positivas como negativas. Entre las positivas destacan la posibilidad de brindar apoyo económico a familiares y una mejor calidad de vida. Entre las negativas, resaltan el riesgo durante el tránsito al país de destino y la desintegración familiar.

Los resultados de este estudio muestran que es necesario abordar las necesidades de los hogares en las comunidades de origen y que llevan a la niñez y adolescencia a migrar de forma irregular. De forma coordinada, se debe trabajar en políticas públicas que generen oportunidades de empleo y mejoren las condiciones de vida en las comunidades de origen de la niñez migrante no acompañada retornada.









**USAID**  
DEL PUEBLO DE LOS ESTADOS  
UNIDOS DE AMÉRICA



**OIM**  
ONU MIGRACIÓN

