

La OIM monitorea distintas áreas fronterizas en los departamentos de Chiquimula, Izabal, Guatemala, Petén y San Marcos, en donde se realiza un conteo de personas y se implementa una encuesta a través de un mecanismo de muestreo. Aunque no se cubre la totalidad de puntos fronterizos ni pasos irregulares, los datos brindan información relevante acerca de las tendencias y perfiles de las personas migrantes en tránsito que cruzan por el país.

Cantidad de personas observadas

21 de abril - 30 de noviembre de 2023

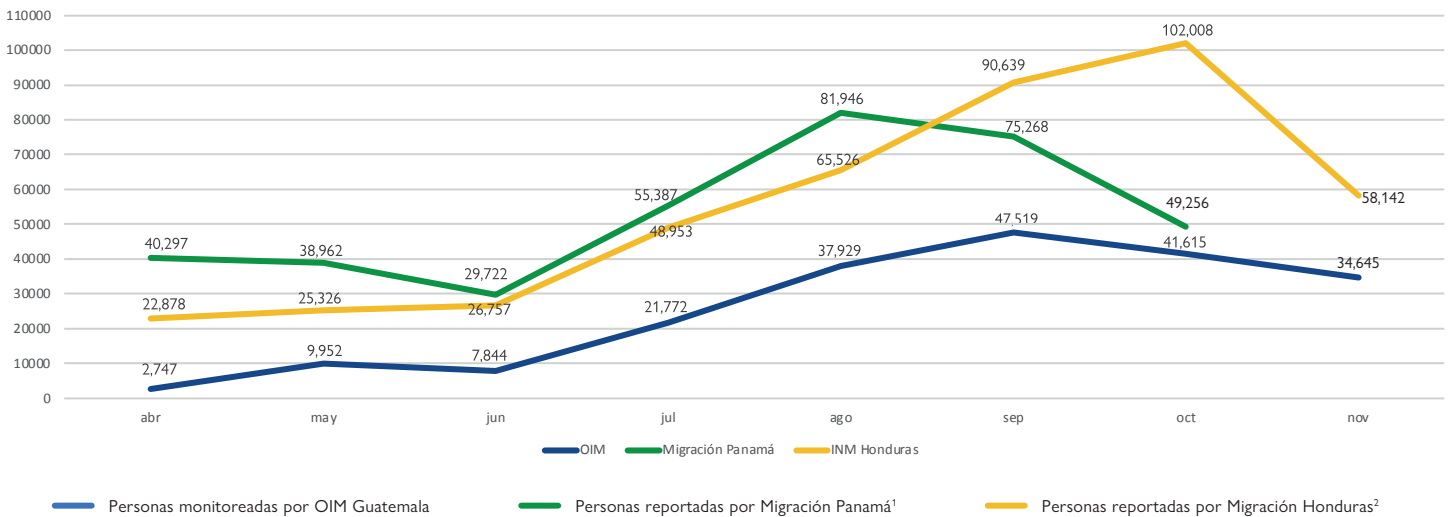

Datos oficiales de Migración Panamá muestran que un total de 458,228 personas de diversas nacionalidades han entrado a Panamá por el Darién de forma irregular entre enero y octubre de 2023. Por otro lado, el Instituto Nacional de Migración de Honduras (INM) reportó 500,761 personas migrantes en tránsito durante el mismo período. Los datos de OIM muestran un comportamiento similar a los del INM de Honduras, con el flujo observado mayor reportado durante el mes de septiembre.

204,023

Personas migrantes en tránsito monitoreadas por la OIM.
(21 de abril - 30 de noviembre 2023)

Porcentaje de personas observadas

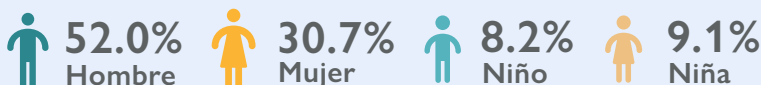
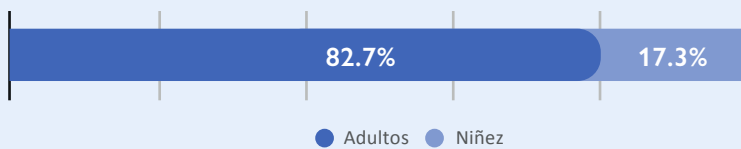

Porcentaje de personas monitoreadas por nacionalidad

21 de abril - 30 de noviembre de 2023

52%
República Bolivariana de Venezuela

20%
Honduras

11%
Otras nacionalidades

14%
Haití

2%
Asia



204,023
Personas monitoreadas por OIM Guatemala

1 Servicio Nacional de Migración de Panamá, 2023. Irregulares en Tránsito Frontera Panamá - Colombia 2023. Panamá. Disponible en: https://www.migracion.gob.pa/images/img2023/pdf/TRANSITO_IRREGULAR_POR_DARIEN_OCTUBRE%202023.pdf

2 Instituto Nacional de Migración de Honduras, 2023. Flujo Migratorio Irregular. Honduras. Disponible en: <https://inm.gob.hn/migracion-irregular.html>

Porcentaje de personas viajando solas o en grupo (encuestas)

Personas viajando solas

5.56%

Personas viajando en grupo

94.4%

Grupos vulnerables (encuestas)

Mujeres que reportan algún hecho de violencia

40.6%

Mujeres Embarazadas (15 - 44 años)

3.9%

Madres lactantes (15 a 44 años)

10.3%

- Se estima que hubo **793 mujeres embarazadas** en tránsito durante octubre y noviembre
- El promedio de edad de las mujeres embarazadas es de **29 años**
- La mujer embarazada **más joven tenía 20 años**

Necesidades reportadas por las personas encuestadas



82.7%
HOSPEDAJE



80.3%
ALIMENTOS



67.4%
ASISTENCIA EN SU TRAYECTO POR GUATEMALA*



61.6%
ARTÍCULOS DE HIGIENE



53.2%
ACCESO A INTERNET



23.8%
AGUA POTABLE

*Por ejemplo: Kits de refrigerio, kits para infantes, acceso a sanitarios y duchas.

- El promedio diario de personas en tránsito monitoreadas por OIM fue de 1,669 durante noviembre. Esto representa una disminución del 22% comparado con septiembre donde el mismo indicador fue de 2,033.
- La mayoría de las personas en tránsito por Guatemala son venezolanas (52%), mientras que el segundo grupo con mayor porcentaje fue el de las personas hondureñas (20%). Otras nacionalidades incluyen la haitiana, ecuatoriana, entre otras.

MAPA: RUTAS DE PERSONAS MIGRANTES EN TRÁNSITO POR GUATEMALA (1 DE OCTUBRE A 23 DE NOVIEMBRE DE 2023)

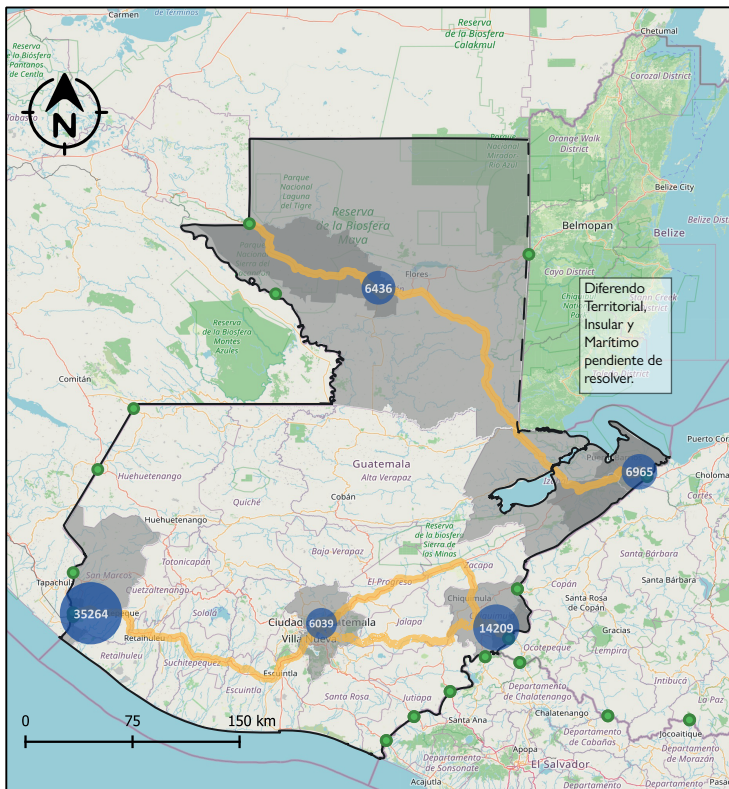

La mayoría de personas monitoreadas usó la ruta entre Esquipulas y Ayutla con la excepción de las personas provenientes de Honduras.

MIGRANTES EN TRÁNSITO POR PAÍS DE ORIGEN Y PUNTO DE MONITOREO (octubre-noviembre 2023)

■ Ayutla ■ Esquipulas ■ Izabal ■ Flores ■ Ciudad de Guatemala

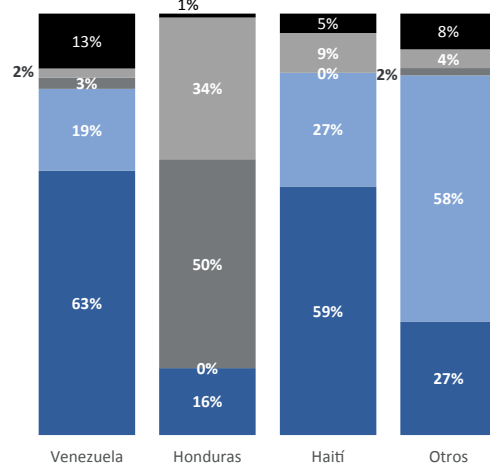

Legenda:

● Puntos fronterizos ■ Rutas ■ Municipios de tránsito ■ Departamentos de tránsito ● Punto de monitoreo de flujos

Descargo de responsabilidad: Este mapa ha sido producido exclusivamente para propósitos de demostración. Las fronteras, ubicaciones y nombres no representan el reconocimiento oficial de la OIM o de Naciones Unidas.